青島新民報

經中華郵政登記認爲第三類新聞紙類

每日出兩大張

發行所 青島新民報社

中央儲備銀行成立 國府財政基礎益固

首腦部人事已正式發表 明年一月總分行即成立

（南京二十日中華社電）中央儲備銀行之設立、於十九日之中央政治委員會議已見決定、國民政府擬二十一日於南京召集新銀行創立總會、第一屆理事會、關於設立之一切手續完竣後將以明年一月六日爲期總行分行一齊開始業務云。（南京二十日中華社電）國民政府自改組還都南京以來、急謀確立金融基礎、以期民政之安定經濟產業之振興、在行政院財政部內設中央銀行儲備委員會、關於中央銀行之債券及幣制之統一、擬製具體案、業已各得其成案、提出行政院會議及中央政治委員會議討議、更經汪主席之決裁、始見正式決定、十九日午後六時、由國民政府以財政部令發表如次：

（一）中央儲備銀行法

（二）整理貨幣暫行辦法

（三）外匯基金管理委員會章程

與之同時發表周佛海財政部長之聲明、並新銀行總裁周佛海氏、副總裁錢大槐以下首腦之名單矣。

幹部職員名單

中央儲備銀行陣容如左：

總裁 周佛海

副總裁 錢大槐

常務理事五名 周佛海、錢大槐、陳之碩、陳君慧、張素民。

理事十名 周佛海、錢大槐、陳之碩、陳君慧、張素民、夏宗德、柳汝祥、顧寶衡、吳纘雲。

幹事五名

聯銀券流通區域 決定維現狀

華興券取消其發行權 周佛海財長發表聲明

（南京二十日中華社電）中央儲備銀行法其他關係法規之公佈、周佛海財政部長發表有大要如左之聲明、

新銀行之

性格經營方針等、其全貌已皆明瞭、對國府今後金融經濟政策、要望全國民之協力力謀經濟復興、金融之健全、乃國民政府重要施政方針、而其遂行以組織完全國家銀行爲必要、事變以來、因貨幣低落、物價昂騰、居民呻吟水深火熱之中、經濟乃日呈崩壞衰微之狀、當今爲匡救之、本部當還都之初、關於貨幣價值之維持金融之安定、曾有宣言、次自組織中央銀行籌備委員會以來、已從事基金準備、營業方針

慎重企劃

、及紙幣發行等一切準備均已就緒故將名稱定爲「中央儲備銀行」、定於民國三十年一月六日、在首都正式成立開始營業、同時於重要都市均設立分行、發行紙幣爲新法幣農稅匯兌其他融資一切交易皆行使之、再爲謀與金融市場同樣保障人民資產、凡現在流通之各種舊法幣、暫認爲與中央儲備銀行發行之法幣等價流通、容後再徐徐調整、實行統一。

萬一重慶

方面如發行法幣之數量益形膨脹、貨幣價值下落攪亂市場、影響民生、則已有準備、發動有効辦法、以期其健全、關於日本軍票鑑於事變繼續中之特殊事態、應相互十分協力、俾得各遂其所負之使命、中國聯合準備銀行、乃華北金融之重心、應努力謀其健全發展、聯銀券流通區域、維持現狀、華興商業銀行則取銷其發行權、使之從事國際貿易金融及普通商業銀行之業務、今後經濟之發展、國庫之充實、社會之繁榮、及國際信用、悉繫於中央儲備銀行之先導。

新紙幣之

發行、應健全愼重以施行之、富國便民、乃得有保障、政府得各界人士之援助、力謀新紙幣之圓滑流通除去民衆苦痛、維持貨幣價值、切望金融安定之日早日到來云云（寫眞係在財政部發表談話中之周佛海總裁）

國民政府公佈設置法規內容

（南京二十日中華社電）關於中央儲備銀行設置法規內容如次、

「中央儲備銀行法」

第一章、總則、第一條、中央儲備銀行爲國家銀行、由國民政府設置之、

第二條、中央儲備銀行資本總額規定國幣一億元、由國庫支出、中央儲備銀行有必要時、得理事會之決議及監事會之同意、對國民政府關於資本總額之增加申請民間股份之募集、得請求許可、但民間股份總額不得超過資本總額百分之四十、國民政府認必要時、可將其所有中央儲備銀行股份一部讓渡民間、（以下略）

第三條、中央儲備銀行由國民政府授有左之特權、

一、發行本位貨幣及補助貨幣兌換券、

二、政府鑄造之本位貨幣、及補助貨幣發行之權利。

三、國庫之經理。

四、內外債之指任、並經理其本利之支付事務。

第四條、中央儲備銀行總行設於首都、分支行設於國內各地。（以下略）

第五條、中央儲備銀行營業期限、自成立之日起以三十年爲期、得於二年前、其延長向國民政府申請、

第二章、組織

第六條中央儲備銀行設理事會、國民政府任命理事七名乃至十一名組織之、任期爲三年、期限滿了後得重任、（以下略）

第七條、中央儲備銀行設監事、由國民政府任命監事三名乃至五名、（以下略）

第八條、中央儲備銀行設特任之總裁、簡任副總裁一名、

（第九條至第十五條略）

第三章、發行

第十六條、中央儲備銀行發行兌換券最高額、應受國民政府許可

第十七條、中央儲備銀行發行兌換券、分一元、五元、拾元、五拾元、百元、五種、並由十進法、得發行補助兌換券、

第十八條 中央儲備銀行兌換券爲中華民國之法幣、爲無限制流通者

第十九條 中央儲備銀行兌換券、得由總行以本位貨幣、或外貨將其兌換

第二十條、中央儲備銀行兌換準備金、至少須保有百分之四十現金準備、其殘額國民政府所發行或保證之有價證券、及本法第二十四條第六號乃至第八號之該當支票當保證準備、

第二十一條、中央儲備銀行之兌換券、現金準備分左記二種、

一、銀塊及地金銀、

二、外國貨幣及由外國貨幣之存款、

第二十二條 中央儲備銀行之兌換券準備金、一切公開、發行額及準備金額每週公表之、

第二十三條、略、

第四章、業務

第二十四條、中央儲備銀行除國民政府所附與之特權外、得經營左記業務、

一、國營事業之金錢出納之經理

二、各銀行準備金之管理並各銀行間之匯兌清算事務經理、

三、地方公庫及公營事業之金錢出納等代理、

四、存款之收納、

五、國民政府所發行或關於保證之國庫證券及公債利息之再折扣

（以下略）

第五章、第六章、略

外匯管理委會 章程同時公佈

（南京二十日中華電社）與中央儲備銀行法同時發表之外匯基金管理委員會章程及整理暫行辦法、內容如次。

一、外匯基金管理委員會章程共九條、外匯基金管理委員會爲圖中央儲備銀行之健全發達爲強化該行所發行兌換券之信用起見、而特設者、委員會以四名委員構成、審議決定規定關於中央儲備銀行所保有之外貨管理運用之方針、其他關係重要事項。

二、整理貨幣暫行辦法、國民政府對中央儲備銀行、與以兌換券發行特權、期漸次完成幣制之統一爲目標、中央儲備銀行發行之兌換券、爲中華民國之法幣、而舊法幣暫與該行發行之法幣等價而流通、華興商業銀行之發行權之取消、以對政府支付爲原則、應使用中央儲備銀行所發行之法幣等規定、但在華北政務委員會管轄地域內本辦法之規定不適用云。

整理貨幣辦法

（南京二十日中華社電）財政部以部令公布整理貨幣暫行辦法、茲分誌令文及辦法條文如次、財政部令秘字第八四號、茲制定整理貨幣暫行辦法公佈之此令、整理辦法如次：

第一條、國民政府授予中央儲備銀行發行兌換之特權、以期逐漸完成幣制之統一、

第二條、中央儲備銀行發行之兌換券、爲中華民國之法幣、其種類及準備金比率等項、應遵照中央儲備銀行法第十六條至第二十三條之規定辦理之。

第三條、民國二十四年十一月三日頒布之新貨幣法令、亦規定之各法幣（以上稱舊法幣）與中央儲備銀行發行之法幣、暫行等價流通、

第四條、中央儲備銀行、得以其發行之法幣、暫依等價收換現行流通之各種舊法幣、以促成幣制之統一、上項收換辦法、得斟酌區域及情形、隨時分別規定之。

第五條、華興商業銀行之發行權取消之、其已發行之紙幣之收回辦法另訂之。

第六條、人民完糧納稅及其他對於政府之支付、一律行使中央儲備銀行發行之法幣、但暫准以舊法幣與中央儲備銀行發行之法幣同樣行使之。

第七條、凡政府機關各項經費之支付、一律行使中央儲備銀行發行之法幣。

第八條、關於前二條之規定、在特定區域內、暫不適用、特定區域、另以命令定之。

第九條、凡不屬於上述之各種紙幣、而現在尚在流通者、及各地各種紙幣券之整理辦法另訂之。

第十條、華北政委會管轄區域內、暫維現狀、本辦法之規定、暫不適用。

第十一條、本辦法自三十年一月六日施行。

新銀行正式成立 意義極爲重大

政治經濟發展極堪期待 渝僞及第三國莫不關心

【上海二十日專電】懸案之中央儲備銀行、將以明春一月六日爲期、開始營業、新銀行之設立、依日本正式承認、對今後飛躍的發展之國民政府、在政治、經濟上爲有重大義意者、新銀行之發足、重慶方面固勿論、即第三國方面亦抱重大關心、即

一、新中央銀行之設立、即國民政府以獨立國家、保有軍事外交自主權、同時非僅爲以保持確立財政權爲基本的要件、新銀行所發行之新法幣、即與中國大家相結合、對國民政府之民心收攬民政安定、爲齎顯著效果者、其政治的意義極深。

一、新法幣與軍票羽翼相結、漸次蠶食舊法幣圈、而圖該券流通圈之擴大、舊法幣惡性通貨澎漲、與中國民衆對重慶僞政權、信用失墜、將愈益急速現出價值低落、反之國民政府既擁有沿岸地方之豐穰地帶重要經濟都市、其財政狀態頗爲良好、新法幣之信用握有堅實性提供者、有無制限與舊法幣乃至外貨兌匯之用意、

一、然新銀行對新法幣之其對內的及對外的信用急速度伸張、價値將可獲得一國之安定通貨之地位、新法幣如具備安定通貨之生活、容易誘導、向和界或非佔領地區內逃避之莫大民族資本、使國府方面經濟活潑活動、反之重慶方面喪失抗戰力之經濟的基礎。

一、新法幣對維持軍票價值、生障礙、開拓獨自之分野、將舊法幣流通圈因代以新法幣流通圈對重慶通貨戰爲收最後之勝利者也、由如斯觀點、國民政府此次新銀行之設立、對今後政治經濟上爲有劃期的意義者、其成果頗堪期待。

構成基礎鞏固 必得中外信賴

（北京二十日中華社電）十九日下午六時、於南京由國民政府發表關於設立中央儲備銀行之中央儲備銀行法、及有關銀行設立之整理貨幣暫行辦法等、並根據該辦法之第八條公布財政部令、外匯基金管理委員會章程、財政部長聲明、及總裁理事監事等之任命、至該銀行之資本構成、及與聯銀、蒙疆、軍票、華興銀行等之關係約略如左。

一、資本構成：國民政府目還都後、財政收入頗爲豐富、且財政之運行、亦極堅實、因之以收入運著一部分之資金、充當本銀行之資本、該項基本金（一億元）金以外貨繳納、故新銀行鈔票之外貨兌換、不可確實保證、且該行鈔票之發行、係本於健全方針、而行徵諸國民政府財政之健全性、亦可明白、尤以日本亦與以極力之支援、故新銀行鈔票必可博得民衆之信賴、該行前途極爲鞏固。

二、與聯銀鈔票之關係、聯銀於華北以金融之中心、可更得今後之健全發展、關於在聯銀鈔票流通區域內、仍照舊維持現狀、不加何等變更、至與蒙疆銀行之關係亦爲同樣。

三、與軍票之關係：與軍票之關係、亦無何等變更、華中方面仍對軍票對策積極協力。

四、與華興鈔票之關係：華興銀行今後決停發鈔票、關於已發行之鈔票之整理、可再行另訂辦法、因該行現有豐富資金、又有卓著信用、故今當仍以商業銀行繼續存在、且由中日兩國政府對其發展予以充分援助。

設全國經濟委員會 行將着手經濟建設

（南京二十日中華社電）國民政府以中央儲備銀行之成立、爲積極的着手經營財政經濟起見、決定設立全國經濟委員會、今後決向廣汎之經濟建設、戰後之經營、並新關係設定後之對日經濟調整等重要財政經濟政策具體化邁進、該委員會今後之活動頗可期待。

華北朝野歡迎

（北京二十日中華社電）對新中央銀行之成立、華北朝野、以國民政府財政經濟狀態愈將強化、故均以好感迎之、又新中央銀行券雖然發行、然聯銀券現狀並無絲毫變更、華北經濟因新中央銀行之設立、亦並不受何等影響、中國聯銀乃華北金融之中心、確信可繼續發達云。

保送留日警官 繼續着手進行

（北京二十日中華社電）治安總署爲增進一般警官學識加強工作效率起見、前曾派遣警官赴日本內務省警察講習所留學、其第一二兩期、業經畢業返國、並分派各地服務、其第三期亦將於明年三月畢業、該署並將舉辦第四期保送警官留日、現已着手進行、並將進行各省市公署籌辦招考事宜、凡警高畢業、或同等學校畢業、並任警官一年以上、年在二十五歲以上、三十五歲以下、通日語者、均可向就近省市公署參加考試、考試科目定爲日語、國文、法學通論、警察法常識、操練等、先由各省市公署舉辦初試、覆試則定於明年二月二十日、由治安總署在京主持云。

宣傳部視察團 由日轉赴新京

（東京二十日中華社電）國民政府宣傳講習所視察團滯京八日間參觀各方面爲種種研究、二十日午前八時二十三分、由東京站發西下、途中視察關西方面、經由朝鮮預定三十一日到奉天、一行離京之際語人云、對日本朝野之建設東亞新秩序希望與主旨、已深諒解、故我等決不遲疑、與日本携手向其理想邁進云云。

駐日澳洲公使 一行安抵東京

（東京二十日中華社電）初代駐日澳洲公使列蘇穆氏、偕同三等書記官薛氏夫婦、乘二十日午前六時橫濱入港之便船抵日、木內外務省儀典課長、奧非那澳洲公使館參事官等均出迎、即上京入宿舍英國大使館、列蘇穆公使談如下：再度來日本實不勝欣喜者也、前之訪問印象及今憶之尤非常愉快今早由甲板飽賞富士山之美姿、惟內子未一同來、是爲遺憾、不日擬邀之來、東京公使館已開始辦公、宿舍在未定前暫在英國大使館。再同船有新任英國大使館參事官波斯耶爾氏亦來日

教署督辦 周作人將就任

【南京二十日中華社電】湯爾和氏所遺之華北政委會教育總署督辦、決由前北京大學文學院院長周作人任、業經十九日中政會議議決云

日機襲株州 予以極大損害

（○○基地廿日中華社電）華中日艦隊報道部十九日發表、日軍駒形、東山兩部隊長、指揮之海軍航空部隊、十九日午前十時半、爆擊湖南省株萍鐵道分歧點株州、對軍需品集積之倉庫羣與以極大損失、全機安然歸還云

古城新月

許清繪

二八七

第二十七章 卑賤幼小者的靈魂（13）

但轉又一想：「我傷會子心就能救了我的母親和弟弟嗎？柏先生說得對：我們母女就是相認了、不但她幫不了我、我也救不了她、而且還於她有很大的不幸。咳！柏先生他一定早也看出來了、只是他怕我傷心、所以不肯跟我說明！」暗暗歎了口氣之後、她就將屋門關好。在燈下、看了半天報、又找出過去麗雪給她補習的功課、溫習了一會、爲是藉此摒絕心裏的愁思。時鐘敲過了十下、窓外的雨聲停止了、但簷水還一聲一聲的擊着人的愁心、寒蛩在那被雨淋濕的殘花敗草之下唧唧的唱着、再加上時鐘裏的那個鐘擺、滴搭、滴搭、遲緩地、有節奏地響着、這三種輕微而呆板的聲音、都跟着月梅的愁心、熱淚、相配合。但月梅不過斷續地難過了很短的一兩次、立刻她的剛強的意志又佔勝了、她把腦子去想目前的辦法及未來的希望。又過了會兒、她就熄了燈、上牀睡去了。次日清晨起來、開了屋門去看、見天色還陰着、四周瀰漫着灰色的濃霧、院中未刈除的衰收了的花草和落葉、都沾着珠子一般的透明的水珠被秋風吹着滴滴搭搭地往下洒。麻雀也像怕冷、落在地下跳幾步、叫幾聲、便趕忙又飛起來。月梅自已到廚房打了水、梳洗過、余媽這時才起來。月梅就換好了衣裳、她仍穿着灰色的黑道兒的長袖袷旗袍、因爲外面地濕、她又沒有黑皮鞋、只得把那雙白皮鞋穿上、本來她已把衣櫃裏麗雪的一件茂綠的毛衣拿出來、但沒穿上試一試、就又收回。余媽在旁邊擦着桌子說：「張小姐您多穿上點兒吧！我們五小姐有的是衣裳、給大衣就有十幾件、都這麼扔着、她就是回來也不穿、您隨便穿吧！」月梅却搖頭、笑了笑說：「我不穿、別看早晨冷、到午間還是熱。」她眼睛永遠看着時鐘、好半天、那時鐘的長短針才走到八點半、月梅就帶上錢、帶上手帕、向余媽說：「勞駕、你還得跟我關一趟門。」余媽說：「噯喲！街上可淨是泥、不好走呀？」月梅搖頭說：「不要緊、我出了胡同就僱車、余媽你不知道、我那老師劉先生他就跟我的父親是一樣、他只是孤身一人、現在得的病雖然不太重、可是也沒有一個人服侍他、每天我得去看他一次。」余媽點頭說：「是、那位劉先生到這兒也來過一趟、是很好的人。」到了院裏、孫媽正在這兒彎着腰掃地、她停住了帚說：「張小姐您等我熱點稀飯、您再出去好不好？」月梅搖頭說：「不用啦、一會兒我就許回來！」余媽把街門開開、月梅走出去、就見地下滿是泥水、跟荷塘一樣、她才走了不遠、還沒走出胡同、兩隻白皮鞋就染汚了、心裏有點後悔、想着應當穿那雙布鞋。走出胡同、雖然看見了兩輛洋車、車夫却都沒有招呼她、她也想省幾個錢、而且這時天色還早、二太太大概還不能起來。不過她的心又焦急、又悲傷、彷彿無法拖着她這沈重的脚步和悲傷的心走那麼長的路到祁公館。她就叫了一輛車、講明了價錢、就坐在車上隨着拉車的走去、蕭颯的秋風從車後吹來、時時將她後面頭髮吹到前面、她就用手向後去掠、手被風吹得都很冷、身上也有點兒冷、但兩眼却是熱熱的、她流着淚想：「見了二太太我應當叫她什麼呢？應當叫媽媽嗎？但她肯認我嗎？她敢認我嗎？」秋雲在她的眼前凝結着愁塊、烟霧就像把一切景象都籠在夢裏、她心裏又疑惑：「萬一、二太太她不是我的母親呢？那不是可笑嗎？那我自已不是太冒失了嗎？現在第一就是問問翁醉亭是否翁子鈞、二太太她去年織過一件紅毛衣沒有。」她心裏很急、但洋車又太慢、那車夫在秋風下泥塗裏流汗喘氣地拽着、月梅又不忍得催他快走。好半天、方才到了祁公館的門首、下了車、給了車錢、她就上了台堦、就見大門是緊閉着、朱漆都已失去了光澤、門的右邊那「祁宅喪事」的白紙條子、還沒有完全撕去、但紙色已變黃了。簷下不知幾時搭的燕子窠、那尚未南飛的燕子還在窠裏呢喃地叫着。這大門不像以前的大門了。

國際保險

營業課目

火災保險

運送保險

海上保險

汽車保險

敝社對於敝社所經運之貨物之運送保險特予以便待

（電呼隨到）

帝國海上火災保險株式會社

朝日海上火災保險株式會社

扶桑海上火災保險株式會社

日本海上保險株式會社

青島代理店

青島山東路一八三號

濟南一大馬路緯五路

國際運輸株式會社保險部

電話四二一九二號

邵元培律師受任常年法律顧問通告

本律師茲受任左列當事人等聘爲常年法律顧問嗣後如有侵害其營業信譽及其他一切法益者本律師當依法負保障之責特此通告

大新舞場 天寶銀樓 義祥鐵工廠

萬寶銀樓 新亞藥廠青島辦事處

事務所山東路三十號 電話二六四六六

膠州旅青同鄉會啓事

逕啓者本會於本年十月六日開改選大會公選高君湘南爲會長暫假北京路協泰爲會址本會原以聯絡感情救困濟苦拯難扶危爲宗旨至於醫藥教育之設備貧苦無告之救濟凡力所能及者無不竭力爲之茲恐旅青同人未能週知再行通告請速入會稗益大焉

膠濟路大崓崙站悅昇煤鑛電務機務練習員招考簡章

一、應考資格 凡意志高尚體格健全願爲本鑛服務年齡在十八歲以上二十五歲以下而具有下列資格之一者得應試驗

一、公立或立案之高級中學理科畢業者

二、公立或立案之高級職業機械科或電機科畢業者

三、與上列學科畢業同等學力者

一、考試科目

一、口試

二、體格檢驗

三、筆試 第一試 國文、英文、數學（代數、幾何、三角、）物理 第二試 電磁學、機械學、應用力學、機械製圖、熱力學

一、考試地址 青島四方路三江小學內

一、考試日期 中華民國三十年一月四日筆試第一試五日筆試第二試六日口試及體格檢驗

一、報名地址 青島小港二路十號悅昇煤鑛招考辦事處

一、報名手續 由招考辦事處索取投考志願書填訖後連同畢業證書及本人最近四吋半身像片一張報名費二元遞交招考辦事處並領應試證

一、錄取額數 八名

一、錄取後待遇 練習期間定爲一年月給津貼四十元期滿成績優良以電務員及機務員任用月薪六十元以上但成績不佳者則須延長其練習期間或變更其職務

一、電務練習實務範圍 凡本鑛之坑內坑外一切電氣或與電氣有關之技術及管理諸事宜皆屬練習實務範圍

一、機務練習實務範圍 凡本鑛機廠機車坑內外機械設備等之技術及管理諸事宜

敬啓者敝廠開設濟南歷有年所專門研究製造各種織染機器行銷各省信用素著近以杜塞漏巵發展實業起見特聘專門技師應用科學方法製造各式織染機器以及鍋爐電泵水泵等無不倍加改良精益求精也如蒙賜顧無任歡迎

廠址濟南西關銅元局後街廿四號

東元盛機器廠

電話二一五五〇號

時論　泰越兩國糾紛之不智

自泰國對安南要求索還領土、惹起糾紛、竟至兩國邊境屢發戰爭、飛機互相轟炸報復、形勢岌岌、有擴大可能、現在國境各地戰爭依然繼續未已、最近法屬安南總督德克海上將表示、設若泰國侵犯安南、此間軍事當局當立即報以最嚴厲之對策、今日泰國應首先停止其對安南敵對行爲、並表示準備目下停頓中之談判云云、至兩國今後發展究至如何程度非吾人敢預料、惟覺兩國走至現在矛盾地步深爲可惜、且不禁爲泰國衰也。

泰依本暹羅古國之易名、爲東亞新秩序中最前線之一員、曩與領導建設東亞新秩序之友邦日本、敦睦友善、國勢蒸蒸日上、頗堪期待、安南之本質原爲中國屬國、自一八六二年成立越南條約、始夷爲法國屬地、泰國倘以東亞民族資格、向白人手中索回土地、本爲極光明正大之事、倘能於半年以前行之、不能謂其無價値、然遲至日法關係改正以後、曩爲新秩序障礙之安南、今已成爲新秩序建設協助地域、於東亞共榮圈內民族生存旨趣相同、是以今日泰國向安南索還土地、演成國境戰爭、明明係受資本國家操縱、泰國之行動益見其不智也。

世界戰爭進程中最顯著者爲凡屬受人經濟援助及保護者、莫不敗亡、歐洲方面近年被英保護滅亡者、自西班牙始、而有奧大利、捷克、波蘭、芬蘭、挪威、丹麥、荷蘭、羅馬尼亞、法蘭西與英最爲親密、英對法視爲左右手、援助更爲盡力、而竟以一等强國資格對德降伏、而今希臘土耳其、身分尙未十分明瞭、希臘已備受炮火洗禮、受人經濟援助保護若是不幸、而東亞方面尙有負隅抗戰之蔣介石、方在犧牲破壞無已、悲哀慘痛更有甚於歐洲、此固昭昭在人耳目、乃近日更有受經濟麻醉之泰依、亦竟美人援助利益不惜以一國生命供彼資本國家犧牲、夫泰依與蔣政權、寧非東亞民族之一部乎？今則悉爲異族驅使、假以新時代武器、殺其同種、我東方人之道德種族觀念、竟爲經濟魔力壓倒、是可哀也。

泰越兩國當世界新秩序建設中、自啓糾紛、良爲不智、以安南過去之關係、尙能顧及日德意三國同盟、與監視國際路線之日軍合作、遂行共東亞新秩序一角之任務、泰依起始卽居軸心國之一員、論其地位責任、更應加等親密、乃以東亞新秩序之民族、受民主國家陣線嗾使、與安南啓　、名爲索還失地、實際則爲代替他人推行遠東政策、智者豈爲是哉。

泰越糾紛走至極點、惟有兩敗俱傷、自毀其元、彼英美資本國家雖在暗中策動、但未必眞望泰國勝利、且望雙方毀滅愈重愈好、彼援人者心幾如是、受人援助者果何所求乎？、夫泰越兩國固然有未了事件應謀解決之道、然解決方法、應由兩國本身自行謀求之、介入第三國則爲不智、何況再受經濟資本國家役使、自相殘殺、今法屬安南總督既覺悟表示準備恢復停頓中之談判、泰依更應鑒東亞民族關係重大、勿終爲人所愚也。

渝僞財政愈益苦惱 任何人力亦難挽回

國府新銀行成立尤受打擊

（香港二十日中華社電）因中央儲備銀行之設立、對國民政府之新金融攻勢、渝僞政權財政當局、雖拚命努力防戰、但因交戰歷四年、軍需資材一般生活必需品之驚異的消費、已達到以任何人力難於挽回之窮亡階段、四川大學校長程天放致蔣介石建議書中所云、「社會因苦悶與意氣銷沉、防害事業之進行、而對抗戰之發展大與以惡影響」云云、乃財政的破綻化爲重大政治問題之實情、增稅對策、在喪失海岸地方之今日、其收入成爲問題、而華僑匯款亦不能舉如期待之効果、結果除第一次救國公債五億元外、專由政府四銀行强制分攤、結局紙幣之增發、終於紙幣發行額本年六月法幣發行額雖公表爲三十九億四千萬元、然爲掩飾實情、重慶方面某經濟學者、謂現在之流通紙幣甚已達七、八十億元、如斯惡性通貨澎脹、已達極點、物貨統制不僅加緊通貨膨脹、而在南京新中央銀行之創設與其健全發展、使渝方財政的苦難愈益加强云。

渝僞內部各派間 內訌益趨熾烈

爭奪權利醜態顯露無遺 首腦部間亦圖眼前私慾

（香港二十日中華社電）國民政府因日滿兩國正式承認結果、共國際的基礎愈加强固、對在青年層間和平運動漸次全面化之傾向而焦慮之渝僞政權、乃從事將民衆驅於抗戰陣營、而消滅和平運動、然對四年敗戰而疲倦之首腦者等、今尙波波於眼前之私利私慾、以爭奪政權內訌爲能事、卽窺伺次期政權、親美、親蘇元老派之抗爭、益趨激烈、最近許崇智之入香港、蓋與得勢之居正、張繼等歸西山會議派、孫科一派、聯共派、演正面衝突、謂對國民黨不排除、中共之拘束制壓爲限、和戰俱不足論云。中共方面、對此乃揭打倒退步派元老之口號、而阻止其向政界推進、更於共間因發生石友三謀殺事件、舊西北軍之動搖、馬寅初事件等、又環繞財政經濟兩部門孔祥熙、宋子文、吳鼎昌、張公權四派間、繼續抗爭、今也渝僞政權複雜深刻之抗爭、對渝僞政權命脈既盡之感甚深、茲二三月間之動向、與國際情勢變化相睨合、殊爲關心云。

美棉輸出減少

（紐約二十日中華社電）據紐約棉交易所調査、一九四〇、四一年美棉之輸出、爲一二五萬包、乃至一五〇萬包、假令達一五〇萬包、則在南北戰爭後爲一八六八、六九年以來之少額、若僅爲一二五萬包、則在南北戰爭時代以來之少額、一方過去之最高輸出額、在一九二六、二七年爲一〇九六二千包、據業者之報道、最近美棉之售於澳洲甚少、達拉斯迭奇薩斯地方業者、現在迭奇薩斯西部及與庫拉賀馬紡完了之棉花、不致向政府融資、以其質甚惡也云。

德軍對英上陸作戰 危機依然未減

國民示不可抱樂觀態度 英首相對國民發出警告

（倫敦二十日中華社電）恰奇爾英首相十九日在下院報告戰況、以德軍上陸作戰之危機尙未去、乃爲如次之警告國民：

英國之軍備、現在尙未臻完成之境、卽所謂半成狀態、若迄共充分尙須相當時日、德軍上陸作戰之危險、依然未已、現在英國直面之最大問題、乃在太西洋上、輸送船舶所蒙之損害、現在德空軍之攻擊英本土、已不若前之積極、此乃因最近之惡劣天候所致、然國民萬不可卽因之安堵云云、德國更當以其他之形、準備對英攻擊。（寫眞恰奇爾首相）

美如捲入戰爭 純係自殺行爲

獨立派議員反對援英

（華盛頓二十日中華社電）伴隨對英援助擴大、對美國參戰之危險性議會方面孤立派捲起强硬反對論、十九日在下院、有民主黨孤立派有力議會魯斯羅德羅氏起立朗讀開納台駐英大使之書翰、謂「而準備而加入戰爭者爲自殺行爲」云、强調歸國中之開納台大使之特論、全美國民之輿論、對開納台大使意見擧贊同之氣焰、羅德羅議員之演說要旨如次、

英援助可謂無考慮、而將開納台大使之書面之一部、在諸君前朗讀以觀之、「吾人國防力爲脆弱、吾人縱欲援助英國、但以吾人能爲者爲限、斯際吾人第一應爲者、在擧全力促進國防生産、現在以無準備之形式、美國捲入戰爭者、正爲自殺行爲」云云

開納台大使在爲救大總統及美國民之立場、始終將舵轉向平和方向、戰爭之危險、避免擴大、對此開納台之態度、今也應以謝如神之開納台」而呼號、美全土共鳴共感者、余信而不疑也、余對此開納台大使之言詞、切望浸透全美國民之胸　云云。

荷蘭女皇抵美

【華盛頓二十日專電】荷蘭女皇、十八日抵華盛頓、將在白宮逗留三日、午飯後羅斯福夫人招待觀光市內云。

英向美定購軍需品 送交物品目錄

總額已達三十億美元

（華盛頓二十日中華社電）依十七日羅斯福大總統對英援助新計畫聲明、致美國之對英援助乃益了然、其金融上之制限、預想將有飛躍的擴大、十九日英國武器購入委員會、對美財務省已手交戰鬪機一萬二千架（十二億美元）亦在內、總額不下三十億美元之新軍需品、定遞物品目錄、關此毛根索財務長官發表、羅斯福大總統對右武器購入委員會、關於左之二項決與支持、頗惹人注目、

一、武器購入委員會、卽將開始關於契約之交涉、對英國之訂購、美政府支付代金、因之貸與完成貴、於英國之大總統對英援助新計畫、在通過議會前將暫緩實際的發還、

二、然英國以現金支付關於對美造船會社商船六十隻建造契約、卽將開始、對之不加以制限。

美力圖增强亞細亞艦隊

派艦赴菲律賓

（馬尼拉二十日中華社電）據可靠方面所接情報、美國海軍當局、爲亞細亞艦隊兵力增强起見、決定派遣巡洋艦辛西直拿號（一七〇五〇噸）該艦現已由檀香山經白姆島而赴駛菲律賓、預定十二月二十七日入馬尼拉港云。

在美丹麥船隻 美國讓渡英國

（紐約二十日中華社電）據十九日紐約希拉爾德特里賓報之華盛頓電稱、據權威方面傳美政府視爲對英援助强化策之一重要綱目、關於船隻供與問題、擬接收現在美國避難中之丹麥船三十隻、引渡英國、目下關於法的根據實行手段等、正由海事委員會、海軍財務當局協議中、在一部以外國船接收、應將新議案提出議會、有得共協贊必要、一方美政府向未承認、德國之征服丹麥、在丹麥船所有者中、對美海運業者亦有交涉此等避難船隻讓渡者但非可簡單了結者云。

美一洽船公司 脫離遠東同盟

【大阪二十日中華社電】據由二十日大阪商船公司接電稱、美合衆汽船公司此次脫退「上海太平洋大西洋同盟」、已通告同盟本部、該社以繼續配船困難爲理由、脫退日本太平洋方面以東洋航路之大西洋同盟、但右結果在同盟、日輪方之勢力有愈持强化情勢云。

法國政局危機 已漸接近終局

賴伐爾氏可望復歸政府

（日內瓦二十日中華社電）因比坦阿比茲會見、法國政治的危機已漸近終局、但深感事實未至決定的總結、賴伐爾前副首相之赴巴黎、乃以個人的資格前往者、因阿比茲大使之訪問維喜後情勢變化、賴伐爾前副首相與比坦政府協力、乃再以不可缺者、該氏不久可望以何等形式、復歸政府、與之關聯、在維喜方面觀測、賴伐爾氏或被付與對德交涉全權、任爲立於大使上之特使、但尙無確報、再據傳阿比茲大使訪問維喜之目的、乃關於停戰協定所規定之政治活動範圍、喚起比坦政府之注意。

法首席將宣佈 法國公式政見

【維喜二十日專電】法國政府被佔領地區之新總代表白利諾氏、自巴黎返抵此間後、與比坦首席作長時間之商談、接此長談後、比坦首席與白利諾與包杜因部長、同往探視尙在疾病中之新外交部長佛蘭亭氏、傳稱比坦首席會預備對全德人民、宣布關於德法關係之法國公式政見云。

德荷撤廢關稅 德方說明內容

（柏林二十日中華社電）德政府自十二月十六撤廢與荷蘭之關稅、德荷兩國之通商關稅、可以自由、已非公式發表、財務省當局、十九日關於德荷關稅撤廢之細目、加以補足的說明如下、此非由荷蘭輸入德國之全商之謂品、其無稅品乃以農產物其他一部商品爲限、又關於由荷蘭向德國再輸出之海外物資、關稅不能撤廢、其旨已明、一方德國更與他主要貿易相手國間、亦卽應新時代爲經濟協定昂進、將重以交涉、尤其與巴爾幹諸國間爲馬克換算率決定於德國有利、將繼續折衝、外務當局已言明與蘇聯間輸入分配、亦以量之增大爲目標、進行交涉」云云

日更迭駐德大使 大島氏再出馬

已徵得德政府之同意 日昨卽行新大使親任

（東京二十日中華社電）松岡外相自日德意樞軸結成以來、爲應付國際情勢之變化會決定更迭駐德大使、於是乃對萊楠大使之後任從事論衡中、頃已內定再起用前駐德大使大島浩中將、刻已徵求德政府之同意、十九日該同意已到着、於二十日下午二時十五分擧行大島新大使之親任式云。

（東京二十日中華社電）自日德意三國同盟同盟、日德兩國關係已頓加緊密之度、其對處此新階段決再起用負有重大任務之新駐德大使、決再起用前駐德大使陸軍中將大島浩氏、此自現在日德關係之現狀觀之、任爲駐德大使之大島中將、以其經歷手腕言、可謂唯一無比之適任者、或非過言、該中將當昭和十三年宇垣外相時、約四年由駐德武官、被任爲駐德大使、後與白鳥駐意大使、屢屢向政府進言、締結日德意同盟自去年八月德蘇不可侵協定成立、平沼內閣總辭職、其主張遂亦被棄置、去年十一月歸國後、卽辭職、但其樞軸論之主張、仍堅持不變彼之信念、遂於九月日德意三國同盟成立方始實現、當其締結時、與白鳥顧問暗中與以莫大助力、其與松岡外相之同樣、自三國同盟締結當時、該中將之活躍、方始發覺、自三國同盟成立、以駐德大使之更迭、增大其必要性、故松岡外相決意再起用大島中將、與該中將交涉懇談、結果關於外交方針等、再者意見巳完全一致、而得該中將之快諾、又德國方面亦極歡迎該中將之再任、故承期大島大使之活躍云。

對日外相演說 美人方面批評

（紐約二十日中華社電）日松岡外相之對日美協會演說、美國方面之反響、十九日付朝刊各報皆未爲具體的揭載、在關心遠東之美人方面、指摘日美兩國外交政策之基調、依然大有懸隔、特對松岡外相之演說批評如次：所謂義之與外人記者團會見、所謂此次之演說、皆爲日本希望調整日美國交已深蒙諒解、同時日本極力固守三國同盟、卽將外交政策之基調、置於其上、然如松岡外相屢次之說明、已極明顯、而美政府見其對歐洲策亦極明顯、關於樞軸外交、與日本方面、已下堪懸隔之解釋、故如外相所云、三國同盟之主旨、欲使美國徹底、實有相當困難、於此幷足之日美國交調整、今後尙須經過相當時日、其間防止事態之急惡化、爲日美政治家當面之責任、斯乃消極的意味、日本披瀝調整日美國交之希望、俟時日之經過、美國亦當然應爲正當評價。

（紐約二十日中華社電）在日美協會、日松岡外相及野村新駐美大使之演說、乃自國之國防問題、利比亞之戰況等、當茲記事輻輳之時、各報皆未加何等論評、僅紐約泰晤士揭載美聯與合衆東京電而已、然當揭載右電報其重點無寧謂置重古爾大使之演說、爲世界平和、詳述日美關係調整之必要、外相演說重要之點竟致被逸。

北非意軍部隊 戰事頗有進展

希臘戰線希軍圖襲未逞

【羅馬二十日專電】十九日中午意軍部隊稱、意大批精銳部隊、集中北非洲巴提亞地方、繼續開戰、頗有進展、一部份軍隊擬逼近城市、敵軍機械化部隊受意空軍攻擊甚烈、在希臘前線意軍砲隊、甚爲活動、敵軍羅庫線陣地亦備受意海軍之轟炸、意航空部隊並轟炸車站飛機場、及該大利夫軍菩等地、又報在蘇但上空敵機會襲擊意空軍部隊、一機被擊落、又敵機會分向意弗徹利密蘭諾日內瓦等處投彈、損失甚微云。

（伯爾格來得又電）據最近希意前線報稱、希軍砲隊自昨晨三時起、猛攻特爾賓共附近、意軍陣地、但卒被逐回、所受損失甚巨云。

（羅馬二十日中華社電）意大利軍司令部十九日發表、（一）在北非戰線里比亞埃及國境巴爾進亞附近地區、依然繼續戰鬥、我軍對英機械化部隊集團與以有効的打擊、（二）亞爾巴尼亞戰線、我空軍部隊轟炸阿爾基斯托洛、洛尼亞等各處敵集團。

德機繼續活躍

（柏林二十日中華社電）德軍司令部十九日發表、（一）十八日我空軍活動、爲惡劣天氣所阻、日中夜間俱止武裝偵察飛行、在英法海領北部、對英商船二隻、投下直擊彈、與以大損害、（二）英機雖於十八日夜侵入德本土西南地區、投下炸彈、但損害輕微。

向北非砂漠驀進中之意坦克車

民國二十九年國內外大事紀

一月

一日　△日第七十五次議會本日繼續再開△政府首腦均出席演說△南寧日軍開始總攻擊△華南展開一大決戰△白崇禧軍二十四萬被圍△淺間丸事日英四次會談

二日　△綏省日軍行動向迫五原△南寧日軍推進賓陽平地△日議會繼續會議首外兩相答辯△美海軍擴張案下院否決原案△巴爾幹協商會議在南首都開幕

三日　△綏省日軍佔領五原△桂省日軍佔領貴陽△巴爾幹協商會議遭遇難關

四日　△重慶反戰大同盟撤布反戰宣言△上海奇寒凍死者極多△日議會各相繼續答辯△巴爾幹協商會繼續開會△美駐華大使乘船在蕪湖附近被黨軍炮擊

五日　△綏日軍突入寧夏省內△共黨朱毛等問蔣提重大要求△日有田外相報告淺間丸事件經過

六日　△綏日軍開始進攻夏馬鴻逵軍傅作義率軍逃蹬口△德政府正式否認各國提倡和平說△德英沿海各地開始水雷戰爭

七日　△日通告各交戰國軍人勿乘日輪△晉省日軍掃蕩殘匪收大戰果

九日　△美赫爾聲明準備努力達成世界和平△南甯日軍佔領武鳴△加拿大總督逝世美發表將派國務次官訪歐

十日　△日軍華南作戰完畢聲明準備次期作戰△德土關係惡化駐土德僑準備返國

十一日　△蔣在柳州召開軍事會議協議改造陣容△日通告荷蘭廢棄司法條約△德蘇通商協定成立

十二日　△汪派和平軍在閩省奇襲上陸△贛省和平促進會成立△汪在滬召集全國重望人士開會協議新政府問題△愛爾蘭共和軍襲英軍械倉庫

十三日　蔣逆亦通告將實施憲政△汪和平建國軍佔領閩省東山縣城△日華南軍對蔣發通電勸其覺悟△美國務省蓋爾斯次官接見各國各代表

十四日　△汪與西尾總司令官會見互相披瀝決意△美蓋爾斯次官首途赴歐△蘇芬戰事又轉激烈

應德意之招聘 日組織派遣團

山下中將一行卽出發 對各項軍事從事考察

（東京二十日中華社電）日陸軍此次應盟邦德意兩國之招聘爲視察研究因第二次歐戰爭所現出之德軍驚異的電擊的新戰術、最新式兵器裝備等、乃以航空總監山下奉文中將爲領袖、由部內各面簡拔優秀人材組織派遣團一節、二十日午後四時三十分由陸軍省發表如次、如此次之大規模派遣團、於第一次歐洲大戰之際、對歐洲各國以筑紫熊七、和田龜治兩中將爲領袖、曾派遣對我陸軍近代的裝備改善所寄與者甚大、而此次因派遣對在躍進途上之我陸軍戰術兵器裝備、其他各方面之貢獻更大者也、抱莫大期待云云陸軍省發表、此次應德國及意大利軍部之招聘、由陸軍航空總監兼陸軍航空本部長陸軍中將山下奉文領率之一行、派往兩國、右一行對此次歐洲大戰之經驗、擬在現地從事研究、擬經西伯利亞首先赴德、又山下中將不在期間、由陸軍中將鈴木率道代行職務云。（東京二十日中華社電）德意派遣團山下奉文中將一行、擬二十二日自東京出發、視察期間預約定三個月云。

淋疾

卓効　偉効　確効

等等讚詞。皆爲他藥所難及之拔萃功績。今竟爲本劑（莫索淋）所有

本療法之原理。僅由內服。卽能於極速期內。使體內血液細胞組織等。凡有部分出現强盛抗菌力。故在表面性勿論是卽對潛入深層部之淋菌。亦能完全發揮其撲滅之偉力。

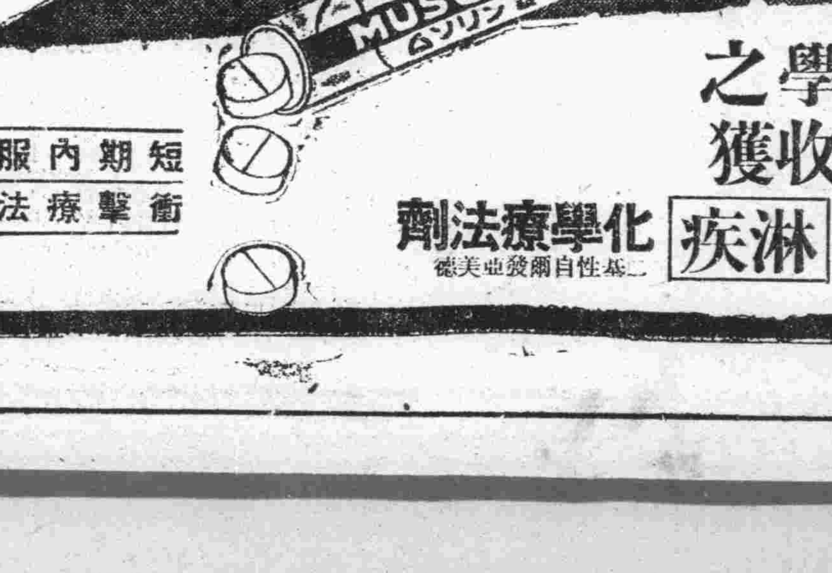

世紀醫學之最大收獲

慢性 急性 淋疾 化學療法劑

二基性自爾發亞美德

短期內服 衝擊療法

抹殺淋片

適應症

淋疾與化膿性疾患

△淋疾（急性、慢性）及其合併症一般（淋毒症副睪丸炎、攝護腺炎等）腎盂炎、膀胱炎

△淋毒性子宮頸管加答兒其他子宮附屬器炎、子宮內膜炎

△扁桃腺炎、中耳炎、蓄膿症、齒槽膿漏

△丹毒、敗血症、

△瘍、面疔、腫物

用法

一日服三次一次三錠連服三日後免用七日、謂一陣爾、有必需時則斯反復之、

藥價低廉（包裝）

廿錠、五十錠、百錠

文献送呈

日本・大阪市東淀川區十三東之町三ノ10

發賣元　興亞新藥社

振替口座大阪

地方新聞

山東警務會議開幕
研討防共對策
六道警務科長等均出席
中日長官蒞臨懇切訓勉

濟南通訊　山東省公署、對於新政積極進行、民生亟謀安定、對於各縣地方治安、頗爲關心、現爲明瞭各縣地方治安情形、俾共同研討防共對策、以期共產黨澈底消滅、而使社會穩定、人民安居、實現王道樂土、特於十八十九兩日、在省公署舉行警務會議、日前已由警務廳飭令距省較近之河南、東臨、兗濟、泰安、武定、曹州六道尹公署、第三科長、及所轄各縣之警察所長並各警務輔佐員、連同費縣、臨沂兩縣警察所長等、來省出席、各社人員奉命後、已先後來省報到、省署並函請省垣日華各長官屆時蒞臨指導、連日經警務廳之積極籌備、一切均已就緒、前晨九時半、省署召開之警務會已在大禮堂正式開幕、日華各長官、及警務廳公務人員、並各道縣奉命來濟參加之第三科長、警察所長、警務輔佐員等、共約一百餘人出席、儀式隆重、秩序井然、宣告開會後、全體肅立、向國旗行最敬禮、默禱一分鐘、首由警務廳第一科長周耀庭致開會詞、繼由唐省長、特務機關長（矢木中佐代表）警務廳長程鎔、相繼致訓詞、禮成、時已十時五十分休息十分鐘、至十一時、卽指定東臨道第三科長晏世英、歷城縣警察所長高壽康、新泰縣警察所長高恩甲、惠民縣警察所長崔保翼、臨邑縣警察所長高席珍、泗水縣警察所長王玉江、臨沂縣警察所長焦純貴、濰縣警察所長孟憲田等八人、每人作十五分鐘之報告、其報告事項內容計分四項、（一）保甲實施狀況（二）關於減共淸鄉縣具體對策及施設狀況（三）地方經濟狀況（四）警察官吏素質及給與狀況、至下午一時許、報告完畢、攝影、用午餐、下午二時繼續開會、指定泰安道第三科長袁述唐、長淸縣警察所長林瑞庭、聊城縣警察所長王振東、陽信縣警察所長彭順齡、先後作管內事項之報告、內容、計分、（一）人民之影響、（二）物資生產及分配狀況、（三）其他特殊情形、又由警務廳指示注意事項、及書面報告之指示、時已五時半、第一日大會、暫告終止、次晨九時半繼續開會、玆將唐省長訓示、原文錄下、

唐省長訓示

今天本公署警務廳、召集濟南、東臨、兗濟、泰安、武定、曹州等六道區警務會議、綜合六道公署第三科長、暨管內各縣警察所長、各警務輔佐員、連同費縣、臨沂、兩縣警察所長、及警務輔佐員等、共計六十九縣同時參加、在日華諸位貴賓蒞臨指導之下、舉行開會儀式、藉與諸位一堂晤聚、共事討論、衷心愉快之餘、特致一言、爲諸君告、回憶事變之際、山東省遭蔣共焦土政策之害、地方杌隉民生塗炭、岌岌洶洶、不可終日、幸賴友邦軍憲仗義支援、剿除兇孽、俾我疆圉、次第恢復、政務逐漸推展迄至今玆收復地方幾達全境、秩序日趨良好、吾人撫今思昔、固自有不同之感、惟念少數地方、匪共猶待肅淸、人民尚未蘇息、治安問題、攸關當務之急、此不能不有望於各道第三科長及警察官吏之認淸責任、急起直追也、念維我政府所響應之友邦近衛首相三大原則、以共同防共、與善鄰友好、及經濟提攜、三者並重、誠以赤化妖氛、人類公敵、東亞禮教之邦、與之尤不並立、匪共一日不滅、卽地一日不淸、東亞全面和平之障礙、一日不除、近者中日國交已告調整、而中日滿三國、又復發表共同宣言、防共方針、愈趨堅定、華北一帶、尤之於防共前衛地點、吾魯官民、所負使命、自更重大、而警察官吏之使命、更倍加重大、本署前經根據此種意義、令飭各縣聽取各縣治安實況之報告、一則指示、及商討滅共之具體辦法、趣旨所在、要當共喩、至於詰奸察暴保境安民乃警察官吏之本責、毋待贅言、方今時局未寧、國基始奠、政府方以招徠民衆、消弭反側、爲施政要義、凡我官吏、尤當敬體斯旨、各道公署第三科長、暨各縣警察所長、負主管警務之責、尤當本身作則、愼勿背馳、其所屬員警、苟有不能稱職、甚或假借警官權威、作妨害人民之舉動者、是不惟大虧天職、抑且爲叢驅雀、遏民慕順之机、似此行爲斷難曲恕、必當立予舉發、俾懲嚴處、以祛害馬、而免殃民、此種情形、關係最重、望各加意毋忽、是所切盼、再如各縣警察所長之有警務輔佐員、原爲對於警政加以指導協助、各警察所長、應開誠以踐提攜之實、勿諉責而蹈放棄之嫌、須知中日親善、友邦所望於中國者、在乎其自力更生、我同人苟不能自力、卽無以副此支援之友誼矣、凡上所述、切希共勉、全與諸位有厚望焉。

京市大雪
到處盡被銀妝

北京通訊　近月來京市天氣殊嫌溫暖、幾非冬令之候、詎十六日晨突轉陰霾、未幾破曉、瑞雪紛紛作梨花舞矣、入午其勢益盛、片片如鵝毛、全城景物爲之一變、市內除各區街道因車馬踐踏已無美景外、景山北海當雪勢正盛時、遠望如在雲深處般、而金碧交輝之故宮古建築、皆成銀裝、潔白之色殊與金碧異趣益顯其偉大瑰麗、太液池內銀晶千里、遙望無際、時有三五寒鴉、滑行其上、不啻從炭雪中、趣味盎然、中央公園內一般風雅之士、多往作雪景之欣賞、銀裝之樓台亭榭、白綠相間之蒼柏古松、固予人以忘返之留連也。（寫眞係東安市場附近人力車與自行車因地面滑致相撞一處之情形）

津英租界擬加捐稅
加重民衆負擔
居民處秕政下敢怒不敢言

天津通訊　天津英租界當局、爲增加工部局收入起見、特於本月五日發出通告、招集英租界選舉人、舉行特別大會、於前日下午四時、假英租界英文學堂舉行、此次所擬討論之問題、爲如何增加房產租值捐及地畝捐、按英租界一向濫發債券或雜捐、致使界內居民負担甚重、居民甚爲不滿、茲者又復增捐稅、益使民衆担負加重、居民處於如此之秕政下、多敢怒而不敢言云。

博山縣總會
農村分會
舉行結成式

博山通訊　新民會博山縣總會、爲復興農村、强化體制、普及新民主義起見、箇月以來、卽着手舉行新民會農村分會結成、各區依次舉行日前上午十二時在夏家莊鎭立小學校盛大舉行第二區農村分會結成式、到有中日長官、區長、鄉鎭長、保甲長共約百餘人、開會如儀後、首由新民會劉琴之部員致開會詞、分會長報告籌備經過、總會長授與委任狀、總會長致訓詞、總會次長致詞、來賓致詞、並由劉敎育館長發表農村分會結成之意義和政策、致開會詞後散會並舉行分會長委員宴會、席間極盡歡洽、至午後三時始行歡散云。

石門日領事館
正式陞格
館員舉行慶祝

石門通訊　石家莊日本領事館、陞格爲總領事館一事、爲石門全日居留民期望之的、卒於十一月三十日乃與太原兩地同時正式升格、至十二月十六日、接到正式升格文書後館員共舉慶祝、並將興津領事所書大日本帝國總領事館木牌掛出、又首任總領事則亦由興津前領事代理云。

東海灌雲收穫
尙能自給自足
專署派員視察完畢

徐州通訊　蘇北專員公署玆以各縣治安已步入正軌、關於各縣之經濟狀況、應有深切之明瞭、而應如何維持經濟之秩序、亦應有具體之方針步驟、以資達到所期之目的、該署有鑒於斯、特於日前派經濟股長侯君毅及指導官高野二氏、前往各縣視察、頃悉、該兩氏玆以公幹完畢、乃於前日返徐、據侯股長語記者談稱：「此次鄙人赴各縣視察經濟狀況、所得印象頗佳、原擬赴東海、灌雲、沭陽、贛楡、淮陰、淮安、睢寧、泗陽、宿遷、邳縣、連雲等十一縣視察、嗣因年關臨近、公務繁忙、未能一一前去、此次僅視察贛楡縣城（青口）灌雲縣城、東海縣城（新浦）、連雲港、墟溝等五處、各處之經濟狀況及經濟警察之組織非常良好、所有各處之收穫尙能自足自給、以上五處經濟狀況最好者爲東海灌雲兩縣、至於其他各縣擬於明年再行視察。」

三全會開幕日
各中委謁陵記
褚民誼氏任招待殊忙碌

南京通訊　晨曦甫上、宿霧未收、光滑的中山路上一輛輛流線型最新式的汽車、銜接不斷的、駛向中山門逕往、總理的陵墓馳去、車廂內坐的都是和平運動的戰士、新東亞建設的人物。

今天是國民黨第六屆第三次中央執監委員全體會議的開幕日期、全體中委謁陵、一批批西裝的、藍袍玄褂的黨國要人從車廂內出來、幽閒地走上陵墓石級。

天氣雖然溫和、淸晨帶着寒意、涼風陣陣、日序入初冬、所以謁陵的中委們、多已穿着大衣、皮大衣、呢大衣、在步上石級時、更顯得吃力了。

七時未到、陵墓最高峯、寢陵的外露台、遠眺朝霞如飾、紫金山雖近在咫尺、然而曉霧迷離、氣象台如籠紗美人、不容覷其眞面目俄頃、朝旭上升、雲收霧散、青天白日、光芒萬丈、纖微畢顯、豁然開朗。

新任國民政府委員駐日大使褚民誼氏、衣黑色大氅、到達最早、此公年來致力運動、提倡太極拳、不但不見其老、反顯得精神抖擻、身格魁梧、招待謁陵各中委、許多人在詢問他出使的行期、形殊忙碌。

謁陵的一羣中委、其中有十餘位都是陌生面孔、陳璧君和曾醒兩位女士、繼褚大使之後到達陵墓、談談說說拾級而上、我們見到了曾醒女士、便想起了在河內殉難的曾仲鳴先生、他爲着和平運動奮鬥而犧牲、我們後繼者應循着先烈的血跡、努力創造新局面、達到全面的和平、我們不能夠得魚忘筌。

七時十五分、汪主席在國府軍樂隊奏樂悠揚聲中、率同周佛海等各中委、步上陵墓、汪氏神采煥發、儀態恭敬、與各中委頷首爲禮。

稍事休憩、軍樂隊奏國歌、一幕隆重偉大的謁陵儀式開始、汪主席領導全體中委、步入靈堂、行禮如儀、主席默禱獻花後、復領導全體繞行瞻陵一週後、儀式告成汪主席領導着在露台上攝影畢、三五成羣的步下陵墓、分別登車、百餘輛排列如長蛇陣的流線型式汽車、蠕蠕而動、風馳電掣般的駛進中山門、馳向中央黨部。（遲到）

獲鹿慶祝國交調整
實施反共週間
首日開民衆大會羣情熱烈

獲鹿通訊　獲鹿縣知事朱能雲、以日華滿調整國交成功、并發表共同宣言實爲建設東亞新秩序之基礎奠定、東亞永久之和平、民衆均應表示慶祝、特舉行慶祝日華滿國交調整、反共週、自本月十七日開始、至二十三日止、十七日爲第一日、懸掛國旗、張貼標語、上午十時并召開全縣慶祝日華滿國交調整成立民衆大會、情況極爲莊嚴、屆時到有皇軍部隊長憲兵隊長、朱知事、鄢田顧問、縣公署新民會全體職員、各機關代表、縣警備隊警察所官警、青少年訓練團暨各區民衆、約萬餘人、由朱知事領導開會、行禮如儀、首致開會辭、朗讀宣言、繼由皇軍部隊長、朱知事、縣顧問致訓詞、至一時講演畢、散發傳單告民衆書、宣言等、最後由朱知事領導高呼口號、遂卽整隊遊行全縣城沿途高呼口號、熱烈異常、遊行至縣公署、朱知事對民衆表示謝意、并高呼日華滿萬歲遂於歡騰聲中而散、十八日至二十日全縣分區舉行講演會、務使民衆對於日華滿協善提攜有深刻之認識、并奮起而反共、二十一日舉行慶祝球類比賽、二十二日全縣各區舉行化裝宣傳、二十三日全縣民衆舉行反共和平祈願會、故近週之獲鹿已充滿了新生氣云。

魯省署飭各縣
調查人口

濟南通訊　山東省公署、以准華北政務委員會建設總署咨開、查華北各都市之人口、（民國二十九年十月以前）及主要產物、（年額）數量、與都市計劃、極相關聯、實有從速調查之必要、擬請由貴公署、轉行附單所開各縣、尅期查復、以資參攷、相應附送單列各地空白調查表各一份、咨請照辦理等語、閒省署准此、前日特轉發表式、訓令濟南、烟台

興中公司
定二十日在京舉行解消式典

北京通訊　興中公司、自本月一日石炭販賣公司正式開始業務、及煤炭鐵礦二組合成立後、代管業務、均已圓滿達成、日前經華北開發公司及關係各當局之協議、決定將興中公司解消、玆爲向各方報告運營經過及解消後之處置起見、訂於二十日午前十時、在北京飯店舉行解消式云。

振委會撥麵粉
分配豫魯兩省
由省當局辦理平糶

北京通訊　華北政委會王揖唐委員長、鑒於河南山東兩省、本年歉收、災情較重、豫魯兩省長、以及豫魯旅京名流、迭經呼籲請求振濟、茲經華北政委會與關係方面協商振濟辦法、決撥發澳洲麵粉三十六萬袋、分配豫魯兩省、由各該省當局、負責舉辦平糶、或以麵粉易爲雜糧、配給各縣災區、分別予以救濟、頃聞此項振麵、卽將由華北振濟委員會轉知豫魯兩省分別派員驗收、以憑調查而便施發云。

魯省教育廳
推進教育
製校務概況表通令各縣遵辦

濟南通訊　山東省公署教育廳、以本省學校、自經事變、房舍邱墟、校具蕩然、在此財力不足時期、興辦教育、殊感困難、乃自該廳成立以來、悉心籌劃、急圖發展、迨至現今、省立學校、已恢復者超過半數、其組織籌備、無不較前健强、惟學校與社會有密切關係、所有課程訓練、以及內部辦理情形、應使社會明瞭、以期泯去學校社會之隔閡、雙方打成一片、藉資達到校務完善之境、玆特規定校務概況表式樣、令發省立各校參照實際情形、於每學期開始照式印發成冊、以備參觀者索閱、幷呈廳三份備查、特由該廳檢同表式、於日前訓令所屬各校遵照辦理云。

皮膚病良藥　天恩水　有四大特長　靈驗無比
殺菌作用　能殺除在皮膚病寄生之菌虫可立止疼養之痛苦
消毒作用　能分散消滅皮膚病之毒素、使其不致攻入內部
收斂作用　能使患處逐日見癒迅速、收斂效驗神奇
潤澤作用　能使皮膚粗糙者、嫩細光潤
全治皮膚病　天恩水
●主治効能　乾癬、疥瘡、濕癬、爛瘡、禿瘡、癬瘡、水痒、結子、凍傷、面皰、火傷、金錢癬、雀斑、白癬、頂瘡、牛皮癬、水泡、汗疹、刺傷、耳瘡、粉刺、頭瘡、刮臉傷、各名一切皮膚各病
滿華各地藥房均有代售　倘各藥房缺貨時請督促藥房速爲電貨是荷
向各該地藥房指名購買爲盼、請選
總發售處
日本東京芝區田村町四丁目四番地　東京藥院本行　郵局匯款東京六〇一〇番
日本大阪天王寺石ヶ辻町二十四　東京藥院分行　郵局匯款五〇八一八番

感冒・頭痛治療藥
舒服靈

武田牌
這個牌子是良藥的保證

包裝
四片
八片
二〇片
五〇片
一〇〇片

株式會社 武田長兵衛商店
總行　日本大阪市東區道修町
天津辦事處　天津日本租界旭街
北京辦事處　北京宣武門內大街
青島辦事處　青島高密路一號

40(5)174

冬季大賤賣
德昶祥磁器百貨店
山東路一四〇號
雜貨照原碼八五扣
化粧品搪磁器照原碼九扣
磁器照原碼八扣
一律大賤賣
欲購從速　勿失良機
歡迎比較
自十二月一日起十二月底止
電話二五九六六

第四次的私奔

入

東鄰西巷的人都在談論着小存媳婦的出奔。

由今日算起、已有一個月了、跑了的人還沒自動地回去、而且出去尋找的人也沒帶回實信確音、於是乎在人們猜東疑西的心中、才都下了個決斷的念頭說：「這次她實實在在是跑出去了、不再回來了！」

小存媳婦是是個矮個兒圓圓的臉蛋上點綴着分配適當的眼、鼻子、嘴等部份｜這也許就是造成她出奔四次的原因吧！更有的是：腳底下一雙天足、平常日走路作事都不像小腳娘們那麼別扭；這或許也是造成她出奔的原因之一？最大的原因、却還在：她的當家的小存、離鄉背家的在城市一家鞋店中當學徒、在娶了媳婦滿月之後。以後、他再也沒回來、除了過年才在家住個十天八日地不定。

她的第一次的出奔在人們的印象中是曖昧的一個、因為家中是抱着家醜不可外揚的宗旨的；所以隣人們只知道小存媳婦不見了好幾日、誰要問起來、小存的娘便鐵青着臉：「往娘家去啦！」問的如是個女人呢、自然夾着嘴一邊走開了、可是心裏却不能不納悶着。

過不幾天、小存媳婦回來了、態度上仍不改以往地愛說愛笑、等人們的疑心稍微減少了些時、她的第二次的出奔又來了、這一回人們知道得原原本本的：那是一個晚上、村裏人都睡着了、只有幾聲犬吠震盪着鄉村的寂寥、在小存家的牆外的一顆大樹下站着一個穿長衣的小影子、俄而由牆內擲出一個包袱來、接着、由大樹下滑下一個女人來｜小存媳婦、兩人無聲地向前走着、走着……自然這次又是個不成功的出奔、她被找了回來、小存的爹媽以為不打是不足以警戒下次的了、「打」是很奇特的一種、將頭髮塞在門縫中｜、不用要第二個人的幫忙、小存的爹爹使盡平生的力氣揮着槐樹棍子、女人殺猪般地叫喊了。叫喊中、有好心的鄰人便在憤怒中夾雜着嘆息地議論着：「眞是所謂下賤的女人、這樣狠狠地打不是像要被打死了的嗎？也怕就是一時痛吧、下次不知還要不要跑了？」

為要證實鄰人的話是不錯、在某個夏天裏、她又第三次地出奔了：一清早、她照例地梳洗好了、穿戴整齊了、｜因為是慣例、所以也沒疑心她、她拿着要洗的衣服、一個草坐墊、便向河崖走去、可是不久之後、便有人看見河邊堆着衣服、而洗衣服的人却不見了、于是便又有人看見她在胡黍地中偷偷地走過、……這些話使小存的爹瘋子似地叫着、他叫了許多人在後邊追、追上時、他們看見小存媳婦在後邊的坡上走着、她前邊不遠、有一個男人拿着一個包袱、聽見後邊的叫聲、男人嚇得丟下包袱就跑了、跑得很快、以致沒有人能追得上也沒有人看見了他的像貌；被捉了的女人臉發着熱白、「我這就是要家去啊！」她小聲辨解着。

「包袱裏呢？」

「我的鋪蓋、衣裳、還有、還有點錢。」

這一次、小媳婦所受的責罰更重了、挨打是比上次更兇地、此外、夜晚、當別人都在蚊帳內打着呼嚕時、她被剝得身上一件衣服也沒有地在炕前跪着；夏日的夜裏、蚊子異常地多、她的手足又被綁着了、便只有用力地搖着頭、將頭髮披散下來、長長的髮遮蓋着上身：……。

苦是苦極了、然而小存媳婦總沒有斷了出奔的決心、于是這一次的第四次的出奔便造成了、當人們在想着：「他是永遠不會回來了的吧！」的時候、她眞的是：永遠不回來的了。

稿約

一、本版歡迎千字左右之小品、散文及小說、[illegible]

一、[illegible]

一、[illegible]

一、[illegible]

一、[illegible]

追懷

漱漁

因為給去世的父親送葬、我回到五六年沒回去的家鄉、知道我的弟弟已經有了一個愛人、他說他這件事情很祕密：看到我從前在所謂「情場」上那一次慘敗、是由於、開始、我自已透露了一些和彼方的消息、所以憚於任何人道個詳細好個聰明的少年、把我的痛苦、作為他在情報上初次出馬的祭旗的供品；我含了眼淚、祝福他的成功！

和蕙初道破彼此的相戀、是一千九百三十三年的初冬、幸福裏含着酸苦的日月、度來又何其匆倏呢？河凍雪飛之際、我已不能不躲開蕙的家鄉所在的那市鎮、而孤獨地跑到遠離故園的一個大都會去謀生。

住居在近海隅的寓樓、夜夜要對燈給蕙寫信、後來明知「破鏡無復望重圓」、流也費去一些呆笨的氣力、發過一些悽苦的眼淚、發過一些徒然的怨恨；詛咒過也祈禱過；聽信過她姊英的欺騙底偽諾、拒絕過老友裕的肺腑的喻言、最不應該失策的是：竟鹵莽地和妻此離了。因此、我父我母都受到鄉人若干的嘲誚、我也覺得無顏再見我的父母、年年潦倒、連移寓徙家也成常事、一月曾經四遷、流轉中人已將老；幻滅了的初戀、竟使得我和妻的與他人一樣具有的青春、在孤獨及辛酸中耗去、啊啊、這雙不幸的人啊！

假使流光眞可以倒轉、我再回到十八九歲時的歲月、恐怕是：明知道愛情比生命還要可寶、也不敢弗顧一切地去作次嘗試了！六七年來、任什麼事、亦一件不是就誤愛情上？雖然我倒不覺得：是一個人、就該有驚天動地、震駭青史的事業做出、可是、我幹了什麼？無早無晚地給女人寫信；流着毫無意義的淚。什麼神經？寫來寫去、極醜惡的女人、我也會發見她的優點；極無用的女人我也會發現她的長處。從來也未把戀愛當作婚姻的預備、我用淚眼、看着她們一個一個嫁了丈夫。愁中攬鏡：唉唉！我可是老了！

人生在第一封情書寄出之後、便永愛着這封書的收受人、這是再幸福沒有的事了；不然、就憑月老子好。不合理的人羣中、哪會有合理的婚姻？把婚姻當了愛情永生的保證、愚人才那麼相信。「戀愛是只有一次的」底話、是名言、猶如你處女紅的只有一次現於素帕。初戀中的惘惘意味、不能追躡、它將使我的一生為它而永現悵[illegible]之色！誰肯把情場上的敗軍的經驗、統統承接了、作為殷鑑、使人間永遠永遠沒有失戀的事情呢？未經戀愛的人們、在前乎你而戀愛的人的淚裏、認取你可走的路吧！……

心底哀音

春光

半年來的自歎自慰、相撫相慰、無數的淚吞聲、都積攢了來、有今日恣情的一慟。朋友、不要勸慰、恐是要勸的人也會禁制不往了。

今夜、雲影只嚴遮着天壁、月色杳然、夜色漸漸逼人、光明漸隱、幾片黑雲又橫曳過院東的叢樹上、茫茫中却有僅有的兩點星光、徐徐的在兩旁隱約起伏、光綫穿過雲層、瑩然、晶然、直射到我的上來、如招呼、如尖刺、我無言、久矣｜久而悲傷的心扉開始策策而動、有多少無情有恨之淚、趁今夜都向這兩點星光揮灑、憑徹飄的冷風帶這一年前銘心的響願直到渺茫的遠方｜

假如他知道我這時心中的感傷是到了何種程度、他也必不忍這樣：「既然現在、何必當初」我更慘然無聲、鼓着十分勇氣去領略這悲傷的心情、正如走近萬丈的懸崖下、臨無際酸辛的海、與其徘徊着傷心失意、驚悸心魂、勿寧索性縱身一躍、死心的去感覺那沒頂切膚的辛酸的感覺。

我開始號咽了、但怎的不能成聲！悲哀麻痺到全身、我撫摸一下頭髮、髮上感到了辛酸、我揉了揉雙手、揉着了痛楚、是實實在在軀殼上感着的苦痛、並不是靈魂上浮泛流動的悲哀。

「無言哽咽」、多時、回到臥室、昏昏地臥在床上、迷信的夢、縱是不靈驗、萬一能夢見久別的他、也是慰情聊勝於無的、我一念至誠地要入夢、幻想中畫出一個美綺的輪廓｜幽美的身段、她嫵媚的面孔、含情的雙瞳、隱約的笑渦……

但、一夜茫然、奈何連個夢都不能做。更不能在夢中會一會久別的人兒。

記憶中的往事【三】

國珩

友：

久別了！你還在想着我吧！告訴你我們別後的一切、也許你會替我高興呢！自從三年前的那天、被獄警強迫着分開的咱倆、到現已經三年了、你的友在你眼所看不到的地方、所得到的、也是你所想像不到的、我的精神已得到了解放、享受着天眞的人生、我有勞動得疲乏極了的甜睡、我有餓得急了後的飽吞。我守着一羣人間的眞摯兒、我被他們感化了、我明白了情海的可怕、那只慕虛榮毫無情意的女人、不過是些紅粉骨髏、上帝的恩惠、使我忘記了一切的罪惡、痛苦已被我從我的靈魂驅出了！我又發現了前途的光明、回復向上的雄心、友！山於三年來黑暗中奮鬥出來的成績、我出獄後考入了這負有盛譽的T大學、你一定替你的友在高興吧！再談祝你

快樂

S上

我的淚滴到紙上、也不知是什麼器管刺激了我、自言自語的說着、這是天理的循環哩！事情已是十多年的過去了、他們也都已經有了他們的歸宿、我以為這時候再違背S那初冬之夜的要求是沒有什麼了、我願說出所知道的以往的事。

S是P地某官吏的獨養子、享受着美滿的生活、同時也是個不識世務的孩子、雖然他已是L校的高中學生、L校的近隣W女校、因為兩個學校每天有着相同的上下課時間、在K路上是常可以看見三五成羣的男或女的學生經過着、因此也給了這一羣小天使們一個絕好追逐的機會、習慣的我與S每天都是同來同往着、一天S在路上指着三個女學生叫我看、表示他已鍾情於她們的一個、讓我來猜測、那時我也許是太缺少審美的能力了、偏猜錯是E實在的、S是愛上了Y、以後的半年、他倆的關係也已經達到相當的程度、據我所知道S是費了很大的力量才獲得Y的一絲的青睞、S的父親告訴我、S近來失常了、功課也荒棄了、最奇特的是他給S訂的一門親事也被他嚴厲的拒絕了、他是嬌養慣了的、他的父親也不願違拗了他惟一的兒子、這一個階段的S連我對他的一切也一點不知道、也許這戀的把戲是不允許第三者加入的、入秋以來S是由快樂轉入了悲哀、頹喪的過着失意生活、我對他的勸告、幾次使他與我絕裂、同時校中也兩次警告過他我知道他是被Y遺棄了。

猫

景波

白晝蜷休屋脊晒太陽、
晚間輕輕鼾睡於爐旁、
最適莫過熄火的灶中、
縱燒指裂膚滴水成冰。

雪天

吳丙

霏霏地下個不止｜

起先他隨着雨點灑到地面上、沒有聲息地立刻融成了水、慢慢地也就將屋宇、街道｜粉妝玉琢起來了。

路上特別清靜、存細底聽出飄雪悉率的聲音｜這時屋宇、街道：…都織在密密純白不定的羅網里｜對面倉猝地跑着兩個挑白菜的小販：前面那高壯個子的不時的抹他的前額和眼睛、免得被化開的雪花遮矇了他的視綫罷！後面緊隨個那個小伙子、只是縮着脖子、抽着鼻涕、向前直竄、很快的都擦我的肩過去、接着又是夾尾巴的白狗從巷口里奔出來、口里吼吽着向西跑去、在它的過處便又印下了二行不齊整的爪跡、但剎間又被雪花給填平蓋沒了！

我掏着落在領內脖上涼颼々的雪花、打着這顆轉過了一條僻靜的路、這路還未曾有一個人或狗：……我走在過、一片平白的雪毯、我走上回腳底發沙沙的響聲、我掉轉過頭背着風走、看見後面我拔了很深的足蹟、有些整整斜斜。

鵝毛般菱形的雪片變成霰狀了、遠近盡是白茫茫地、一陣風過後雪花迸飛、跟着風、腳便拖起了條如烟霧的尾巴、有些朦朧。

「大雪飛飛似鵝毛；天老爺下了些殺人刀！」隨着風、雪飄來了悽慘地詩句。

我太息、憐憫着、心中有些感無！

那飄飄的瀰漫的雨的精魂呵！

你是潔白；燦爛地；滋潤地｜｜｜可是你造出多少的苦哀、悲悒…………予不幸的窮困人呢！

勘誤

景波作「一張診病單」、披載于十八日新聲版。文中第一欄末行文中、應接第二欄第十行、至第二十行應返接第二欄之第一行

慢性胃炎診查法

胃潰瘍・胃癌・胃神經症
最易混亂・極易誤診
治療不當・預後不良

慢性胃炎，現在中國人有不少的患着，得病原因，不外，過食，急食，煙酒無定度，攝食無定時，牙齒不良，口腔不潔，濫服瀉藥，血液異常，梅毒，澱粉變性，癌腫，糖尿症，動脈硬化，心肺肝腎而起之鬱血，急性胃炎的轉變等，都是胃炎的主因。

胃炎的現象，初步就是食慾減少，或缺乏，嗜食刺戟性食物，有時着饑渴，口內如有黏糊，胃部有膨滿壓重感，及鈍痛，或持續性，噯氣幾或每食後輒發，為常發之症，胃部嘈雜亦所常見，食後沿食道有灼熱感，惡心時做，有早起空腹時嘔吐者，或食後嘔吐，吐出為未消化之食片，素有神經系症者，則更有精力恍惚，頭痛，睡眠不安，心悸，秘結，便秘與下痢交迭。

胃炎診斷方面最易與胃潰瘍混亂，胃潰瘍與胃炎不同之點，即為吐血，胃液中富有鹽酸，胃炎，則不常痛，即痛，食後局部發疼，慢性亦為胃之全部，胃內鹽酸缺乏，而有大量粘液。

慢性胃炎，與胃癌鑑別亦甚困難，胃部癌腫，多發現於老人，羸弱及惡液質發生甚速，時吐咖啡狀殘渣，且發劇痛，是胃癌現象，與慢性胃神經症，與慢性胃炎，亦難鑑別，竟有時不能區別，就醫學原理，鑑別上亦無重大關係，蓋抑鬱，不眠，及其他神經衰弱症候，當患慢性胃炎時，多發而有之。

慢性胃炎症之預後，以鹽酸存在與否為轉移，如胃粘膜萎縮鹽酸消滅時，預後多不良。

由於以上慢性胃炎得病原因，那麼治療方法，然須先制止酒煙，疏通便秘，以求血管軟化，促進血液循環，再以整理胃部之營養品，胃炎自然可以痊愈。

若素是活性酵素的複合製劑，含有大量營養成分，對于胃炎症，治療方面有特別功效，因為酵素可以增加胃內鹽酸成分，並可將胃粘膜恢復其常態，無疑的慢性胃炎，即可痊愈。

若素且含有無機鹽類，為補腦補血妙劑，能神經活潑，消化正常，通便，制止下痢，使血管軟化，並能解除煙酒毒，由於若素以上之種種原因，故治療胃炎，可以根本痊愈，若素不止治療胃炎有如此功效，即胃潰瘍，胃癌，胃神經衰弱，及一切腸病，亦無不宜，因為若素是營養胃腸妙品，服用之後，可使胃腸恢復其常態，絕非藥打製劑可比，既無診査錯誤，及誤用藥品之弊，更能收獲莫大之功效，此等平安藥品，在市上尚不多見，故能受病者之熱烈歡迎也。

（菴）（B1059）

胃腸健康無病

人生一世之幸福
有好胃腸吃飯問題解決
有好胃腸百病不能侵襲

吃不下飯和吃得下飯而不消化的人，是世界上最痛苦的，有的眼看着山珍海味，不能下咽；有的不論吃過多麼美味的食品，食後也要反胃嘔吐，或膨脹難過，前者是食慾不振，後者是消化不良，都是胃腸的病症，有多少種病症可以引起胃腸病，同時更有多少種病症是由胃腸病而引起的，這是多麼可怕的現象啊！

情緒惱人的時候，你會感到一切的事物都在刺激着你，使你感到生活的空虛，煩惱叢生，於是胃腸方面受到影響，而吃不下飯去了。

睡不着覺的人，倒在床上顛來倒去，胡思亂想，愈想睡愈睡不着，痛苦萬分，這是消化不良，腸內宿糞發出毒素刺激神經所致，並且睡眠不足也能引起食慾不振。

心情鬱悶這種現象，顯明的原因或許是出於生活方面，或許是出於心情方面感到不快，其實容易使你對甚麼不滿或不快，都是因為食慾不振或消化不良而起的反胃，如果以前沒有這種現象的話，那也許要因此而引起胃腸病。

戀愛例症就是說當你正在戀愛的期間，常常要有一種照例的現象，那就是吃不下飯去，雖患着這樣病症的人，雖然說並不見得痛苦，但是長久了，身體和精神要受到很大的影響。

青年肺病常常是由於胃腸病影響而來，因為胃腸有病身體各部得不得到食物內的營養成分，身體的抵抗能力缺乏，很容易被結核菌傳染，因此治療也應該從胃腸方面着手，先有了好的胃腸，才能獲得食物中的營養成分。

姙娠病和小兒病根本就是胃腸病，姙娠病有強健之胃腸絕對不會有什麼惡心嘔吐的痛苦，小孩子有好的食慾，自然不會有什麼病痛，所以姙娠婦和小孩都應該注意到飯食方面。

胃腸藥劑若素是人類最寶貴的藥品，所有關於胃腸的病症，都可以面面俱到，不論什麼胃腸容易犯的病症和小兒，姙娠婦以及老年人的病症，有絕對的效力治療和預防，服用時並且沒有痛苦，身邊携帶常常服用，可以保護健康，絕無副作用和習慣性。

若素効力宏大，藥價低廉，小瓶能服用一星期，定價五角，中瓶能服用二十五日，定價一元六角，大瓶能服用三個月，定價五元，各地的藥房都出賣若素，中國若素製藥公司在北京東單新開路。

傷食症～經友勸吸鴉片烟

但若不吸◎則傷食症更甚加重
今服若素・煙癮除盡精神恢復原狀

天津英界中興大樓李小臣先生謝函

敬啓者，敝人曾於一年前，因患傷食症，[illegible]低，精神不振，「醫士診治，終無後有友人王君，勸吸鴉片煙，稍見功效，但如不吸，則傷食症，更甚，故由此鴉片煙即終日不可離之寶物也，至今冬削瘦如鬼，且時常咳嗽，每日僅食稀粥二小盌，命在呼吸，家人皆驚慌失色，幸有老僕馮二云：「若素」可治傷食，並能戒煙，遂購一中瓶每日服用，稍見微效，後繼續服用一大瓶，飯量頓增，氣色漸佳，身體亦覺強健，自此每日服用「若素」如食糖果，至今二月有餘鴉片不吸亦不感若何痛苦矣，敝人至此方曉「若素」之奇效，不但對傷食症有特殊之效能，並可將鴉片之毒完全消滅，誠可謂藥中之王也，敝人因念以上種種之功，皆為「若素」所賜，故特用函申謝，以報宏恩。

李小臣謹啓

看……為社會服務替觀衆們設想

換換口味調劑經養

張石川先生導演的古裝李三娘
古色古香感人心腑……人人稱讚

張石川先生導演的時裝七重天
莊諧並重裨益社會……極饒興趣

國華公司超特出品對白歌唱社會諷刺偉大鉅構

年內第二部嶄新鉅片!!

周璇 白雲 龔稼農 周起 譚志遠 嚴工上 陳重 主演

七重天

獨家上映 初次來青 首演新片

●李娘淚汪●七天顏開▲李娘像花酒醇濃▲七天像白地神氣請比包失
看三眼汪 看重笑逐 看三好吃彫味厚 看重好喝蘭清爽 一較 不望

光陸大戲院

平度路廿二號 電話 二.七八三〇 二.八七〇九

十二月廿一日起公演
演期有限
火速早臨

周璇…表演李三娘唱夢斷關山盡人皆知！

周璇…表演七重天歌情女送君無人不曉！

學生生活

學校中的考試是為的甚麼？（一）

孤舟

學生只要聽到考試這二個字、就要生出些特別的心念來、學生的階級是不同、功課好的、壞的、用功的、玩皮的、那麼對於考試所生的觀念、當然是不相同、諸位對於考試是否是有興趣、或無興趣、我們暫且不去討論牠、也或者要有同學這樣說、上十年學考十年、念一輩子書要考試一輩子、考試對於學生們、根本就成了家常便飯、你要說這個、或者我承認你是對的、學生在學校中求學、差不多一部分的時間、是被考試的一切占去了、否則同學們可以存細的想一下。有時學校中却無形中形成了學生進學校、是為考試而讀書、就好像學生在學校裏讀書就是為了考試。

我並不是反對學校中的考試、那麼我所對考試要說的、也不過是些閒話而已、而且對於考試根本就沒有反對的價值、學校中的考試是應當有的、考試對於學生的益處更大（這些我們暫且不去敍說）、但在這個地方、我却有一個問題、要問諸位同學……學生在學校中求學為甚麼要有考試？考試的目的到底為甚麼？同學們見到這個題目時、我想信一定有一部分同學、立刻圓滿的回答不出來這確實是事實、因為許多同學根本就不明瞭、學校中為甚麼要有考試、「今日的學生即是將來的教員」、那麼若是這樣下去、將來有一天你做教師的話、對於考試當然也是未必深刻的了解、或者你也認為學生的考試、就是學校裏封建式傳遺下的事情、那就是剛才所說的、進學校門讀書、就是為了考試。

自已上了十幾年學的樣子、但是未曾記着過、某位教師對我們解釋過、或者他也是不明瞭、只為飯碗問題、上課的時候、拿着書本到教室裏、考試的時候出上二個題、我想像這樣的教員很少、大都都是以教育為前提、那麼對於我們這點小問題、一定認為同學們對於這件事早已明白、我也認為大多數的同學們對於「為甚麼要有考試」這個問題是澈底的明瞭但是諸位同學自已在心中的答案、仔細的想想、是否與自已學校考試的一切情形相付、我自已承認我是不明瞭「學校裏為甚麼對學生有考試」、因為我所知道的、與學校的教員對學生的考試、根本就不相付合。

「有一次我問過一位在教育界上很久的先生、他對於我所問的問題這樣的解釋：「學校中的考試、是勉勵學生們用功、考試的分數只不過是記載學生對功課的成績如何、月考或學期考試是試察在你這一月之中、或一學期中、對於所學的功課、是否明瞭、是否用功、教員可以從你所不明瞭的地方等、在考試後多加注意」、同學們！怎麼樣！你們對於「為甚麼考試」也是這種見解嗎？假設你們有空暇時、希望問問教員、看他所說的是否與他對學生考試的情形、及一切情態相付。

進某一個學校時、翻開簡章第一條宗旨即是、學校為培養青年人才、增高智識、修養道德……等、在最後的幾條中、有時也有……考試有每月考試及學期考試等、但在這條之下、我認為却有點美中不足、假設他能在這條中解釋「為甚麼要有考試」、那或者比第一條宗旨還要生點效力；同學們中一定有任為我對於這一點極小的問題、沒有閒談的必要、可是我自已以為這並不是一個小問題、學生們有時失學、這不是因為考試嗎？學生、作假帶、抄小草、這種現象不是因考試而起的嗎？甚至於學生們因考試的某種關係、而與教員鬧風潮、固然這完全是學生們無意識的舉動、但有時也未必完全歸罪於學生們身上。有一次一個同學閒談起、關於教員對學生考試的事、在東北的某某專門學校中、有一位學生因為某種關係、得罪了一位教數理的先生、這位先生就以考試為對學生報復的機會、學校中是五十分及格、學期考試時、這位苛刻的先生、就給了他四十九分、結果這個學生未能升級、學校有一條規則、假若學生連續留級二次即開除、第二年、這個學生的那門重要功課還是他担任、學期考試時仍然還給了四十多分、後來這個學生等學校裏放了假、在宿舍內自已住的窓上吊死了、同學們看到這些、或者對這些有點懷疑、學生因為考試而自殺的有或沒有、我們不去過問、學校裏的教員以考試向學生作對的、却也不在少數、認為考試就是對於學生報仇機會的先生、也並不是沒有、學生是不敢反對先生的、更不敢侮辱、學生只要進學校門、只有服從這二個字、沒有別的話說、世界上根本就沒有平等這會事、尤其是因階級的關係、永遠也難以平等、請問！像這樣的教員是否應反對？可是學生是沒有權利的、那麼有時候只得像啞吧吃黃連有苦說不出來、否則你若是對某教員說閒話、學校方面就給你加上個違犯校規的罪名、假設再不客氣一點的話、就開除你的學籍、那你却……

小提議

許仁

同學們！多日未見、想必已才德俱進了吧！這次我順便帶來了個小小的意見、請大家裁奪：

本報特別給我們闢了這一欄、是重視我們的善意；他希望我們中間的光彩能因了這一欄普遍的即耀在報紙所能到的地方、並希望我們自已利用牠作共同研究學問、討論心得的憑藉！但是！這好意却被我們自已失誤了、請同學們抬頭看一看目前的本刊、再低頭想一想過去的一些；那一點地方能使我們滿意、那一點地方不是被同學們渲染上了不清的色彩看哪！討論的是甚麼？介紹的是甚麼？提倡的是什麼？……不忍說下去了！我知道一定有些人在罵我們呢！雖然我們自已仍是洋洋自得的絲毫不覺得、但是要記好！旁觀者清！一切的失誤、我不再說下去、因為說來說去、恐怕有當局者迷的同學會老羞成怒！現在我想用我禿枯的破筆、腐敗的思想、把我所提議的請示諸位！

我希望大家節省一點談論戀愛、介紹運動的地位、來談論一下看書的心得、和介紹一些你所以為有益於同學的書報使大家因了你的談論、多聽一點智識因了你的介紹多得一些研究學術的憑藉！並且使外人看了這頁學生生活週刊、點頭承認這是些學生界說的話！不要再讓人家罵現代的學生光會不要臉光會談性愛！的確！同學們！我們鬧得太不像樣了！平心想一想、那戀愛問題是我們正在求學時代的純潔少年所該說的話麼？

醫大禮中聯歡 音樂演奏會

——假「山每講堂」舉行

禮中毛惠徵

（十四日）七時禮中與醫大兩校、假「山每講堂」舉行一個小範圍的音樂會、宗旨是啓發同學們愛好音樂的興趣、形式上雖是極其簡單、而意義却是非常之重大。最先是日本人T君的講話、大意是：「……禮中約六百五十多人、醫科大學也有二百來人的樣子、其中有中國人、滿州人、日本人、這次能有機會借山每講堂、大家濟濟一堂的來各獻特長、實在是很榮幸的、現在我們對於一切、當致上無限的謝意等等……」一陣掌聲過去、便是第一幕開始了。

（一）口琴：「多腦河之水」、由一個同學獨奏、吹奏的技巧、已相當的成熟、悠繹之聲、纏繞了大家的心、因演奏的是學生、聽的也是學生、所以對於秩序方面、是非常之嚴肅與寂靜、越顯得出琴技的優良、我想不亞於提琴所奏的呢、再就是「雙鷹進行曲」、由七八個同學合奏、因我也是其中之一、當知道這塊曲子我們練的並不算太熟、表演的時候、也料想得到不會很好、可是在非常從容的奏完之後、竟沒有一點岔子、所以同學熱烈的鼓掌、我們也就受之無愧了。

（二）キク——合奏：共「カハハオエ」及「コロラド之月」兩塊曲、由兩位醫大的同學合奏、是非常的「不壞」。

（三）是「詩吟」在未表演以前、先由那位T君介紹、末了幾句是：「……我們日本人、和聽中國戲、覺得乏味與可笑、可是聽常了也就不覺得怎樣了、這次的「詩吟」、想來大家聽了也必定覺得可笑、但是我相信、如果諸位聽慣了、也許就愛聽了。……」經了他一段介紹、我們便急欲知道這希奇的「詩吟」與中國戲有什麼不同。於是便有陣陣細碎的耳語、翁翁的發出來、當那位日本同學走上台時、先來一陣鼓掌、靜下來、全體的視線集中在他一個人身上、見他解開了上衣的幾個扣子、抓住了腰帶、先運了一口氣、閉上眼睛、便一頓一句唱出來了、這時、大家因為初次聽到覺得好玩、便嗤嗤的笑着、果然聽上了半段後、也就以為很好了、可是那種唱法實在難、不能說是不可佩服的。

（四）「口琴」：獨奏——「巴黎風光」、二重奏——「惜春光」、可以說都非常的棒。

（五）獨唱：是醫大的同學唱的、嗓音、表情都好、不過有的地方、因然尖轉高音、以致不能圓潤。

接着又是一度口琴的演奏。

（六）國劇清唱：這是應該值得注意的一個節目、因現代的學生、多嗜於西洋的歌曲、而竟厭惡了地道老牌的國劇、因為牠也是有相當的美點與價值、所以這次都得了無上的贊許。

（七）口琴：由醫大同學獨奏「トンホセ」及「故鄉之鐘水」兩塊名曲、這位同學真滑稽透了、再加上吹的又强、惹得大家陣々高興不止、雖是奏完了、而竟不能滿足同學們的欲望、便狂烈的鼓掌、還是他又回到台上吹了一塊短的、才算把同學們勃勃之心撫慰住了。

從中又插上了一段獨唱、詩吟、好處大家每次都鼓掌、大概是很好吧？

（八）是醫大的同學九人合唱。

（九）雅樂：這是本校的最大供獻了。十多個人有笛子、有胡琴、有月琴……來合奏「平湖秋月」和「漢宮秋月」兩塊曲子、實在是好聽極了。我想中國的晉樂並不愧於各國同站於一條藝術線上、演奏完了。可惜、他們不是李三娘、所以我們也沒有權利說：「再來一回！」

（十）在T先生領導之下、大家很熱烈的合唱了一塊青島進行曲、便散會了。

這時才九點鐘、僅兩個鐘頭、花樣是如此的多、而表演的和享受的又是如此的痛快、真是難得的呀！

眼看着一羣羣的人散開來、將帶一顆音樂的心到甜蜜的夢裏去！

人物介紹

市中楊聚寶同學

——是未來文藝界的鬥士——

看啊！這一幅像片中的人物是多麼瀟洒有神呢？他就是我所要介紹的人物「市中楊聚寶同學。」

他和我有兩年同學的歷史、他在我們班中是模範生、他的性情和藹可親。同學們沒有不對他敬重的。他說過的事、從沒有一次失信的、同學們有了事故、沒有不幫忙的。

他的學業上如數學、科學、音樂都很好、都有研究、而他最擅長的就是作文、尤其是新文藝更好、他作的小說、散文、新詩、常在報紙上發表、語句流利、清新可愛、真可說別具風格。他的文藝的書籍也很多、他很努力。也值得我們欽佩、島上文壇很是寂寞、我以誠意希望他的來的奇花開放。雖然現在他僅僅是初中的學生。（市中初二甲王敎仁）

我的模範

高密第二小學五年級學生　傅餘吉

動物中可以做我們的模範、而值得我們做法的有下列幾種：

第一我們要有獅虎那樣的體格、因為牠們每天在山林中練習跑跳、體格是何等的健壯、我們有了强健的身體、才能努力做事啊！

第二我們要學蜜蜂那樣勤勞、及負責任做事、大家看羣蜜蜂中間有蜂王、有雄蜂、有職蜂、各做各的事、沒有一個懶惰的、不是可做我們的模範麼！

第三我們要學螞蟻那樣有勇敢、團結的精神、有時我們看到黃蟻和黑蟻、打仗的時候牠們都是成羣結隊、努力向前、假使我們有這種精神、那麼人家還敢欺侮我們麼！

第四我們要學猴子那樣有研究的精神、我們看牠們拿一件東西的時候、總是要仔細地觀察探究其理、這種精神我們不是應該去學牠們的麼、我的同學們、我們不要看輕牠們是野獸和昆虫啊牠們有許多長處值得我們做法的啊

鮮味養胃　九味

戒烟神藥

德國「尅毒靈藥片」

本藥專戒鴉片白面嗎啡及一切代癮品限期斷癮決無痛苦服法盒內另有詳細說明每盒二元六能服三天外縣函購不收寄費

山東全省總經理　青島中國大藥房　歡迎本外埠分銷　地址海泊路　電話二八七一九

青島特別市醫師公會

科別	名稱	醫師	地址	電話
內外科 產婦科	中久醫院	張達三	江蘇路八九號	三八九四
產婦科 內外科 花柳科	高大夫醫院	高內安	肥城路八號	五八九四
皮膚花柳科 內外科 產婦科	華德醫院	劉信齋 張伯瑜	武定路二七號	四八六八
內外科 小兒科 皮膚花柳科	齊定鈞診所	齊定鈞	安徽路三〇號	七七九五
內外科 產婦科	海濱醫院	吳龍騰	山東路一八號	五三六三
眼科	擴民眼科醫院	章擴民	平原路四七號	二八七三五
小兒科	清和小兒科醫院	張子惠	湖南路七〇號	六一一六
內外科 皮膚科	錫九醫院	高錫九	四方奉化路一三三號	三、一七五九
內外各科	柏林醫院	張濟卿	肥城路五七號	三三五九
耳鼻咽喉科 皮膚花柳科 內外各科	桐林醫院	張子琴	東鎮丹陽路七號	三、二三九六
神經精神科 皮膚花柳科 內外各科	耘蓬醫院	王耘蓬	禹城路一〇號	五七〇一
內外科 皮膚花柳科 X光線科	壽康醫院	丁介眉	湖北路四號	五二三二
內外產婦科 皮膚花柳科	子通診所	楊子通	湖南路十三號	借用三三〇二
內外產婦科 皮膚花柳科	太平醫院	張靜軒	東四路二七號	三一七一八
內外各科	遠程診所	吳天任	膠州路一六四號	七二三二
內外婦嬰科 皮膚花柳科	光陸醫院	金恆生	山東路三〇號	六四六六
內外各科	高齡醫院	鄭香齡	安徽路三三號	借二、八五六四
眼科	同濟眼科醫院	李同濟	天津路四號	
內外科 花柳科	大成診療所	孔慶雲	天津路十六號	

立愈久淋　白濁丸　大仁堂

（證明保好一准有效）此丸治淋神藥無論新久白濁下淋精淋馬口尿道刺疼小便頻數風毒邪熱便白淋血寒濕下注淋後偏墜虛淋濁症常年不斷凡淋後用千方百藥治不好洗注射不見效此丸只用一盒即愈百發百中每盒二元

花柳清血　解毒丸　大仁堂

專治五淋白濁橫痃刺疼小便壅痛潰爛楊梅毒瘡魚口下疳梅毒入骨筋骨疼痛遍身紅疹梅毒痔漏疥癬傳染婦人一切毒症新毒老毒復發多年梅毒未除根者均能清血解毒消腫根本毒除全體毒菌搜淨骨髓血中毒根功效奇特保證有效一付除根定價單料每付八毛加料一元二角

婦女　破血丹　大仁堂

此藥專治婦女經閉不通數月不見腹中積病左傺右塊氣聚癥瘕肚疼成形血蠱癆症鬼邪胎病死胎腹內不下一切雜疾凡婦女血水不見之病于方百藥治不好此丸只用一付其病立下重者三付百病化為血水無氣無傷百發百中孕婦忌服每付三元單料一元六毛

調經止帶丸

久而最傷元氣月經因之不調百病因之而生面黃飢瘦飲食無味有時燒冷腰腿酸疼頭暈肚痛赤白帶下之症一盒保好常服延年每付四毛每盒二元一盒保好無效退洋婦女白帶服法另有詳單

青島分銷處　太和春　金鄉路　萬春堂　高密　泰和堂　東鎮　福海藥房　黃島路　周村　同興茂　濰縣　威海路　博山　慶雲莊　青州　培德　膠縣　民智商行　威海　復興永　濟南　小緯六路北口　聚成益

北京　大仁堂大藥房開設

節屆冬令本廠為酬答顧客起見奉贈精美日曆如蒙賜顧無任歡迎

註册商標　寶馬牌

廣大襪廠

青島山東路一三二號　電話，一七九二零號

電機專家

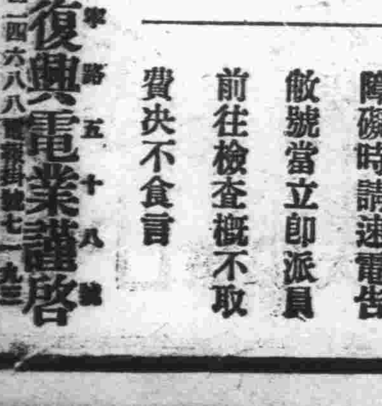

新到大批歐美電機兼包一切電氣工事　批發零售按裝修理價格公道歡迎惠顧

凡貴廠電机發生障礙時請速電告敝號當立即派員前往檢查概不取費決不食言

青島復興電業謹啓　濟寧路五十八號　電話二四六八八　電報掛號七一九三

張萬年大夫

特備近代科學化各種電器治療術　選用中西名廠特效靈藥　憑十五年以上臨床經驗　對於初起久患屢治不愈頑固疑難之花柳淋病　確具把握　負責根治

花柳病分四個病源（梅毒、白濁、軟性下疳、第四性病）即發生何種病源、均由不潔交合時染得、花柳病源（一、梅毒螺旋菌、二、白濁球菌、三、軟性下疳桿菌、四、第四性病菌）既被傳染、若不速治、未經根治、發現症狀、必致淋病延成、惡性毒症、而成難治之症、本醫就診、科學進步、醫術發明、治法具有特效、患者須速來診、以免病深難治。本醫院設備完全、醫療器械、病人衞生等、各種病症實驗確有把握、負責全治、醫師耳鼻科、治療期間短、外科治療、為一般患者所信賴、自愈不難、尤治之決心、且種確切之保證、願自信者可來診治。院設青島上海路十一號、電話二七七四四　時間上午八時至下午十時　天橋西頭雲南路廣州路轉角　隨到隨診

康動臣

婦女通經化血丹

鬼邪胎病乾血癆症硬塊作疼多年不化婦女一切雜疾隱病一付化下重者三付百發百中此為神藥每付二元四角

青島總代理北京路天合益藥房　天津路競東大藥房　電話二五二一九號

山東路北京長春堂東鎮健古藥房滄口同義堂四方子佛藥房外埠濟南張學子藥房博山福祿祥高密順德泉膠縣宏大藥社坊子振華齋維縣宏大路安邱裕興號售

獨門妙藥專治婦女經閉不通月經不見血聚成塊氣聚血瘕七八段肚大成形

康動臣　古方秘製　開胃舒肝丸

此丸藥性溫和男婦咸宜專治九種肝氣吐酸嘔吐胸膈悶塊氣鬱不舒心胃疼痛反胃作嘔停食倒飽噯氣腹脹凝結胸膈不順飲食不思險症急氣鬱肝宽胸順氣開胃止痛凡由飢飽等症所見服此丸立能解鬱舒肝寬胸順氣開胃止痛凡由飢飽得之病速效神水已著名一即斷根每盒六丸國幣一元五角　一盒斷根　心胃刺痛等症保

東鎮健古藥房滄口同義堂

婦女　白帶

（康動臣製白帶聖藥）

當日見效　兩盒斷根

婦女無論赤白帶下久必腰酸腿痛面黃肌瘦生子宮冷血虛發育不良飲食無味身體虛弱效果亦佳坤道受孕本號代理作冷氣血雜熱白帶總代理二神而愈永不復發青島路東大藥房注意仙丹保補靈驗此藥專治婦女冷氣二元四角假冒多甚詳明者止痛二合益藥天津路北京路東鎮青島代理健古藥房長春堂四方子佛藥房滄口同義路長春堂

一星牌　戒煙聖藥　戒煙斷癮丹

本藥專戒鴉片白面嗎啡海洛英等癮服用戒烟斷癮丹毫無痛苦不寒不燥作用在最短期中脫離苦海而登光明之大路矣無論男女老幼均宜服用並治男子鎖精壯陽固腎補腦婦女舒筋活血寧神安眠增加食量婦女一切寒症服之特有神效精日每盒二元四角每打二十四元代理處北京路天合益長春堂山東路長春堂黃島路福海藥房膠州路杏林藥房東鎮廣東商店建古藥房奉天路一〇九號永世堂滄口同義堂四方子佛藥房膠縣宏大藥社坊子振華齋高密順德泉均售

咳嗽聖藥

保肺　化痰靈

此丸藥性和平不寒不燥專治男婦老幼遠年近日傷風咳嗽痰喘口苦無味不思飲食氣喘胸膈痞悶失音聲啞痰涎盛勞碌過度傷肺痰中帶血久咳痰喘不止無夜坐臥不安日久失治必成勞病此丸功能養肺化痰安喘止嗽寬胸順氣當日見效論咳嗽痰喘之症一盒斷根永不發犯保證當日止咳化痰無效原洋退還價目每盒國幣一元二角每打十二元◎天津路競東大藥房電話二五二一九號

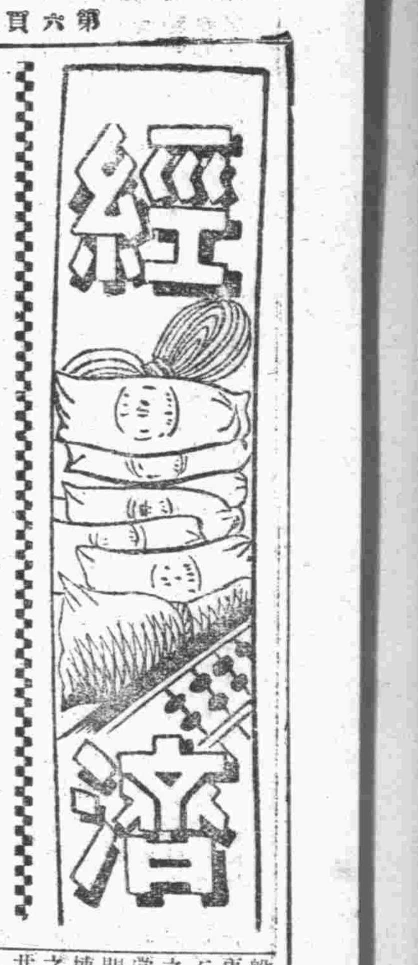

生油現銷漲勢暢旺
期市愈演愈高
創本年下半年新紀錄

本報特訊　本市近來之期現生油銷路、其暴升之速、大有一日千里之慨、人情目無標的、竟有升無跌、一任人情之抬高、二十日之現生油市交易、三井三菱寶隆等洋行家續辦不懈、然因週四期市不升之影響、貨主心情怯弱、乃不抗市、雖妥原價、然受主進胃親切、尤有再升之勢、現生油交易、開拍後市氣平穩、後受呈平衡之象、尾市情况乃轉鶴立、散戶於似疲不疲之下、乃囊起吸納、市轉堅昂、後場市勢尤爲猖獗、人情愈演愈高、初拍則升元餘、而勢力進戶仍大量購進、其間散戶亦乘機搶進、市乃登峯造極、創立年來未有之最高紀錄、取引所爲遏止暴升計、特限制生油最高價不得超過七十五元六角、人情雖稍被挫、然旋又升至限價、於人情沸騰中收市云、

糖類銷路漸廣
價格轉趨硬勢

本報特訊　茲以年關在邇、市上各種雜貨、於呆滯中、似漸露快醒之勢、而各種砂糖、又以年關銷路最廣、故近日來之各種砂糖於平和中漸轉硬勢、二十日之糖價每百斤較前數日漲一元餘、前途似漲多疲少之勢云。

雜糖市

蔴包宇字白糖	七十三元
蔴包甲字白糖	七十三元四
蘇包義字白糖	七十二元
蔴包甲字白糖	七十四元
蔴包宇字白糖	七十三元
蔴包離字白糖	七十二元五
蔴包台青糖	五十一元
蔴包赤糖	五十三元
乙字白砂糖	六十七元八
A字冰糖	三元

期現生米市況
銷路暢利成交頗多

本報特訊　近來本市期現生米交易、受油市之提携、竟有升無已、似無止境、步油市之後塵、不稍放鬆、二十日之現生米市、初拍尙稱平和、雖以原價交易、然過務時、因期市之升騰、遂加價吸進、妥七千餘包、價出三十六元至四十元、定期生米、因期生油之再造高峯、生米亦獨難落後、步步升提、而後場尤見精神、旋經取引所以四十二元二角之最高價以限制、人情始略低、然仍在限價之水平線上交易、不肯退縮、如取引所之抑制、則將不知底止矣、前往變化、頗難預測云。

塘沽碼頭
業務躍進
運輸能力增加

北京通訊　海陸連絡重要據點之塘沽碼頭、自去春經華北交通公司開始運營以來屢經改善、設施方面已呈顯著之改善與充實輸出入能力亦與日增進而似飛躍之發展蔵至目下較事變前已發揮至數倍能力、尤以港灣重要業務之車船連絡、又鮮果鮮魚一般食料品雜貨類之連絡輸送更爲注意、益迅速化、本月五日入港之壽丸滿載朝鮮產之生果、依海關鐵路及碼頭當局三位一體之活動僅二月間即到著消費地之北京、頗博貨主方面之好評、該碼頭之建築、華北交通公司前後共投資數百萬元、舉凡倉庫、棧橋、乘船客待合所、海關及貨主之綜合事務所等以及其他運輸設施之增强工事、最近均已竣工、碼頭內之擴張工事亦爲近代式建築物非常壯麗、預料嗣後當更能發揮機能、貨主方面憑船荷證券託運、即可直達運輸地運輸效率將益趨快速化、頗爲各方面所期待云。

易縣發現鐵礦

保定通訊　華北地下資源埋藏豐富、依時局之明朗、當局積極開發富源、各處礦山之開採、已饒有成績、最近負有開發資源使命之冀省特務機關、前者在保定西北之易縣境內七里莊、附近二公里地區之螂山、發現豐富之褐鐵礦、旋經滿鐵及關係方面派專門家詳加勘査、經二月餘之努力已判明爲一優良褐鐵礦、接其報告稱、埋藏量可達一千餘萬噸、礦苗度一千七百米、礦石中鐵之成分爲百分之四十至百分之六十五、確爲冀省唯一大鐵礦、關係方面目下正研究開採中。

華北實署公佈
商標註冊須知

北京二十日中華社電　華北政務委員會實業總署、前以商標註冊、不惟爲國家工商事業之要項、而於商人之利權、尤有關係、該署爲謀華北商務之發展、及商人之便利起見、特於工商局之下、設第三科、專司其事、規定華北商人之商標註冊、皆須呈交實業總署加以審定、再由該署轉達工商部商標局核辦、即以前已領有註冊證者、亦須呈由該署重行查驗、方能生效、該署前將關於此項商標註冊查驗、應備事宜、積極籌劃、現已一切就緒、并自二十日起、對於新商標註冊、及舊商標查驗、同時開始受理、凡華北區域以內商人辦理商標、及以前領有商標局註冊證、未赴工商部商標局查驗者、皆應從速呈請該署、依法辦理、所有詳細辦法、及呈請手續、均可逕向該署工商局詢問、至呈請書、及用紙、須按規定程式填送、亦可向該署領取、該署爲使商人明瞭此項手續、特公佈商標註冊須知十七項、茲錄於後：

商標註冊須知

（一）凡華北商人、呈請商標註冊者、每一商標應繳實際使用商標圖樣十二紙、與圖樣相符印板一枚、註冊費五十元、公費五元、印花稅一元、以聯合商標呈請註冊者、除印花稅繳納一元外、其餘均照正商標減半收費、

（二）呈請商標註冊者、應依商標法施行細則第三十七條所列各項、指定其商標實際使用之商品、如係分類者、須按類添繳註冊費、及公費、分別塡具呈請書、

（三）商標圖樣、應以堅韌光潔之紙料爲之、長及寬一公尺計、均不得過十三公分、新定二寸、合十二公分公厘、前項圖樣、如實際使用不着色者。即以墨色爲準、印板長及寬、以公尺計、不得過十三公分、厚不得過三公分、須同時隨文呈繳、但商人可附繳製版費三元、由本署寄工商部商標局代製尤爲簡便、

（四）商標呈請註冊、及其他程序之呈請書、須用正楷繕寫正副本、不得草率塗抹、以免錯誤、原係外國文者、應用華文譯呈、

（五）凡外國人爲關於商標之呈請、或其他程序者、應附呈國籍證明書、如在中國境內、無住所、或營業所者、應委託中國境內有住所或營業所者爲代理人、並附呈其代理權之證明字據、

（六）凡在中國有住所、及營業所之中外商人、可直接來本署呈請商標註冊、但自願委託代理人亦可、

（七）對於商標註冊呈請之手續、不甚明瞭者、得來本署詢問、或以書面詳陳、當予詳細答覆、

（八）呈請商標註冊者、如該商標於呈請之前已經使用、應於呈請書內、據實聲明使用之年月日、（可用商標局所訂商標專用權創設呈請書乙種格式）、并附呈證明字據或物件。

（九）呈請商標註冊者、每一商標須繕呈請書一份、不得於一呈內列舉數種商標、以清眉目、其呈請書式樣、可向本署領取。

（十）每一呈文、須貼印花稅一角由呈請人自行粘貼印稅。

（十一）凡經商標局核駁、不准註冊之商標、所繳公費五元、例不退還外、其註冊費五十元及印花稅費一元概予發還。

（十二）凡經商標局審査核駁之商標、如表示不服請求再審査時、應繳再審査公費十元。

（十三）凡經核駁之商標、如不願請求再審査者、即須更換商標圖樣、另案呈請註冊。

（十四）凡以商標呈請繼續移轉註冊者、應附呈原註冊證、及其合法繳註冊費、并應由關係人連署、并附呈原註冊證、與移轉之證明字據、所需費用、除註冊費繳納二十五元外、餘與繼續移轉同。

（十五）凡以藥品商標呈請註冊者、如係成藥、須經當地正式衛生機關化驗、并將化驗合格證書同時[illegible]。

（十六）凡以公司名義呈請商標註冊者、應將該公司合法登記文件一併附呈。

（十七）本須知、所有未列事項、均依照商標法及其施行細則所規定辦理云。

津紙烟市混亂
英美系紙烟價狂漲

天津通訊　津紙烟市場年來因投機家囤積居奇、市况常呈混亂狀態、尤以英美烟公司出品爲中心、由於大經理家之操縱、迭次暴漲、因之引起市况不定、同時該公司之銷路、亦受重大打擊、最近英美公司經理家復藉口無貨、上級烟如大炮台、前門等一致狂漲、五十支裝大炮台每桶達四元有餘、市况混亂、其存貨之家亦乘機藏匿、佯稱無貨、而在此一二日間、每桶已狂升六七角之鉅、前門每五十支裝桶、亦升五六角、其他紅錫包品海每小盒亦上升六七分、行市至爲紊亂。

經理家漁利

據聞上述之英美公司紙烟公司雖照常出貨、而囤積之存戶則擁有大量存貨、故意勒貨不賣、靜待煽動市價高昂、然後出手、一般市民受奸商之操縱漁利、無不痛恨、而英美公司出品、事變後迭次狂漲、較之事變已上三倍有奇、據聞公司方面雖有公定價格、而經理之家則任意居奇暴漲、結果盡爲經理家漁利。

銷路受大打擊

據悉稅務當局、以英美紙烟迭次狂漲、對於稅章自屬不合、因之擬將按照售價徵稅、以符定章、而烟商之居奇操縱、結果徒苦吸戶、同時更自英美銷路、對該公司出品、已蒙大影響、現時一部吸戶以英美公司出品狂漲甚烈、嗜好品中、消耗突增、故多改用日商公司出品、或南洋公司紙烟、而在此英美紙烟公司淪落中、由於奸商之狂漲、不特招致該公司銷路再受打擊、且會引起較重問題

各種紙價平和
惟大阪紙退落

本報特訊　近來本市之各種紙張、交易尙稱平和、惟大板紙因銷路不暢、近中跌落不少、其他各種紙價平和、無何榮辱、惟關於年節需用之紙張、似有抬頭之勢、茲誌價格如下、

大板紙四百元
色大板紙四百二十元
富士紅大板紙六百二十元
東洋報紙四十四元五角
西洋扁件報紙二十八元
西洋大件報紙二十七元五角
龍屛紙二十一元
提屛紙十四元五角
八寸尖十四元
原方稿二十二元
改方稿紙十九元
乾城元書紙十三元
百吉正大廣紙六十元
裕盛茂大廣紙五十九元

紗布現市略醒
期盤平和價格無榮辱

本報特訊　二十日之現紗布市况、以申津銷路大好、此間亦呈快醒之象、於頹廢中、又佳轉勢、然價格卒不能抬高、定期紗布、交易亦屬平和、無何榮辱、蓋以時值年關、銀根頗緊、存戶脫售、故市况返升不易、呈平庸之象云。

東亞市場助成公司
實署批准取消交易二字

北京通訊　爲調劑京津唐山等地之各業市場、乃由當局之協助成立東亞市場助成公司、其中總公司方面担任十二萬五千元、其餘四分之一在天津招股舉辦、北京方面爲五十萬唐山及石門兩地次之、其建築市場將於明春開始、東亞市助成公司在成立前曾以東亞交易助成公司呈請實業總署登記、因用交易二字、與舊有之交易所名義含混、是以呈請實業總署備案時、致被駁回、現該公司將更名爲東亞市場助成公司、並證明與交易所毫無關係、將來亦不合併、復由當局轉咨實業總署、該署查核尙無不合、已准備案云。

內外市況

本市市況
（十二月二十日）

○棉布期貨前場

十二月開	34.30
最高	34.55
最低	34.20
收盤	34.50
成	225件
一月開	34.50
最高	35.10
最低	34.40
收盤	35.025
成	3100件

○土產期貨前場

生油	
一月開	71.20
最高	73.20
最低	72.20
收盤	73.00
成	126車
二月開	72.50
最高	74.30
最低	72.30
收盤	73.50
成	940車

生米	
一月開	40.00
最高	41.30
最低	40.00
收盤	40.80
成	178車
二月開	40.60
最高	41.70
最低	40.20
收盤	41.05
成	804車

○棉紗現貨

20支	銀月	1215.00
32支	雙船	1315.00
42支	宮女	1555.00

○棉布現貨

雙龍	35.50
	35.70
龍門	34.60
花鳥	35.10
	35.40

○土產現貨

生油	70.00
成	900擔
生米	38.00
	37.00
成	12400包
生果	29.00
成	2000包

○麵粉市

[illegible]	15.25
火磨	14.70
[illegible]	15.25
[illegible]	14.05
飛英	14.50
鳳凰	14.25
兵船	14.75
砲台	15.00

○雜糧市

[illegible]玉米	15.50
[illegible]高粱	15.00
德州小米	26.00
青島小麥	31.00
濟南綠豆	17.00
青口元豆	20.00
青口豆餅	14.00
本街豆餅	13.60
生餅	14.80

○棉布期貨後場

十二月開	34.75
最高	34.85
最低	33.75
收盤	34.825
十一月開	35.35
最高	35.475
最低	35.25
收盤	35.375

○土產期貨後場

生油	
一月開	74.30
最高	75.50
最低	74.40
收盤	75.50
二月開	74.70
最高	75.50
最低	74.70
收盤	75.50

生米	
一月開	41.50
最高	42.20
最低	41.50
收盤	42.20
二月開	41.50
最高	42.20
最低	41.50
收盤	42.20

海外市況

○印度棉花

平果爾	
12.1月	131又4分之1
3月	132又4分之1
阿姆拉	
12.1月	157又4分之1
3月	160
白露去	
4.5月	187又2分之1

○大阪棉花 前場開盤

十二月	74.25
一月	74.25
二月	無市
三月	無市
四月	無市
五月	無市
六月	無市

○大阪棉布 前場開盤

十二月	
一月	未
二月	
三月	
四月	
五月	着
六月	

○大阪棉花 前場收盤

十二月	無市
一月	無市
二月	無市
三月	無市
四月	無市
五月	無市
六月	無市

○大阪棉布 前場收盤

十二月	3.320
一月	3.425
二月	3.515
三月	3.565
四月	3.610
五月	3.665
六月	3.710

○英國向各國匯兌

英美	402.50
英法	不
英蘭	
英德	立

○英國向東洋匯兌

上海	4又0分之0
孟買	16又32分之1
香港	13又32分之1
新嘉坡	24又32分之7
日本	12又2分之1
巴達比亞	7.58
西貢	11又4分之3

○紐約棉花 新約定

一月	10.00
三月	10.13
五月	10.05
七月	9.83
十月	9.31
十一月	9.28
現貨	10.33

○各國金銀塊

倫敦金塊	
現貨	168.0
倫敦銀塊	
現貨	未
期貨	着
紐約銀塊	
現貨	34又4分之3

○東京匯兌相場

對美	
賣	23又16分之7
買	23又32分之15
對英	
賣	12.0
買	1.2又2分之1

○正金銀行牌價

對美	23又16分之7
對英	1.20

○軍票交換相場

60元又4分之1賣
60元又2分之1買

○大阪棉花 後場開盤

十二月	當落
一月	無市
二月	無市
三月	無市
四月	無市
五月	無市
六月	無市

○大阪棉布 後場開盤

十二月	3.320
一月	3.435
二月	3.520
三月	3.585
四月	3.625
五月	3.670
六月	3.710

○大阪棉花 後場收盤

十二月	當落
一月	無市
二月	無市
三月	無市
四月	無市
五月	無市
六月	無市

○大阪棉布 後場收盤

十二月	3.305
一月	3.440
二月	3.520
三月	3.570
四月	3.610
五月	3.665
六月	3.700

中日實業公司
擴大農事生產
新近收買崔興沽農場

天津通訊　負有開發華北各省農田使命之中日實業公司、自改組後對於冀魯豫晉四省可耕而未墾之荒地、已調査藏事、準備逐步開發、頃變隸屬於建設總署崔興沽農場、對於農事試驗頗有利用價值、經商洽結果、已成立崔興沽農場讓渡中日實業公司經營諒解、現已開始作移交之準備該農場廣數十畝、事變前河北省政府時代、曾以該場地基向農工銀行押借款項、事變後建設總署爲提倡華北農村經濟建設、對於該場備款贖回、開始一切農事試驗頗著成績、尤以試種日本優良種子之陸羽稻、收獲極佳、茲改隸中日實業公司、預料明春定有一番之擴大建設、而對種稻當更擴大發展、殊爲一般實業家所期待、又中日實業公司經營之軍糧城、茶淀兩農場、擁有三千五百町步之廣大土地、刻已闢成水田者達一千五百町步、產米量年可達二萬石、該公司現正研討增產方策、預計五年後可望產量增至十萬石之譜、對於華北民食可謂有絕大貢獻、頗值期待云。

鐵路農場種稻

又訊　爲充足華北民食之大米生產計、年來華北各地、積極提倡植稻、改良種子、成績殊佳、最近津鐵路局農場、以本年試種日本優良之陸羽稻、葫蘆頭等、收獲成績甚佳、已令各鐵路農場、與愛護村協力、明年度中擴大栽植、將來計劃完全成功華北產米定有一大發展云。

蔴袋再下疲
成交數無多

本報特訊　二十日之香港蔴袋銷路市況、益見不振、受戶幾至絕跡、故又有下疲之象、成交寥寥無幾、安價二元四角五分云。

取引所放假

本報特訊　爲慶祝中日國交條約調整成立、本市取引所二十一日放假一天、同時市場亦停止交易、二十二日星期、二十三照常開拍云。

張垣菜蔬缺乏
售價日趨高昂 當局急籌對策

張家口通訊　蒙疆當局、本民爲邦本食爲民天之義、對於新政之推行、無不以便益人民爲前提、故新政權樹立、爲時雖僅三載、而人民安居樂業、已爲識者所共論、最近對於民食雜糧問題、講求種種對策、俾得供求相應、日用無缺、更因糧穀新政策確立施行之後、食糧交易已呈活潑、人民多額手稱慶、至於與食糧並重、亦爲民食必需之蔬菜、當局亦正在講求自給自足之中、惟蒙疆地域、蔬菜之產量稀少、過去人民所需者、皆仰賴於京津各地之輸入、今次前因防疫關係禁止蔬菜入境、迄未解除、而自足自給之政策、又在樹立之中、乃爲奸商牟利之機、故日來市面菜蔬極形缺乏、生菜價格日趨昂貴、例如日常食用之白菜、菠菜等類、每斤竟貴至數毛、一般市民頗感不便、聞當局有見及此、頗加重視、正在研究抑制辦法、成對輸入問題、將予以變通辦理云。

濟綢布市俏利

濟南通訊　濟市綢布市、市況久居平穩、各貨價格復極平和、惟外銷久呈呆滯、近中來源仍稱暢旺、市內存底亦云豐富、堪以供求相應茲以年關關係、門市零售極稱活躍、但外銷依呈呆滯之象、茲將本市綢緞行情錄次、

各貨行市

線華大呢每尺、由八角二分至九角五分、花蘇緞每尺、由七角八至一元一角、絲花緞每尺、由二元五至二元三角、東洋毛嗶嘰每尺、由二元二至三元九角、毛駝絨每尺、由一元四至一元五角五分、藍士林布每尺、由四角七至六角二分、青士林布每尺、由四角二至五角六分、安安色布每尺、由四角四至五角三分、冲派力斯每尺、由七角五至一元二角五分、蘇背緞每尺、九角五分、國花緞每尺、七角、四君子工呢每尺、五角六分、四君子線嗶嘰每尺、五角三分。

濟雜糧行市

濟南通訊　濟市雜糧交易、仍賣原價、但交易之際、似有樂觀之望、

各貨行市（均代波）

紅糧、濟寧貨十六元五角、當地貨十五元五角、周鎮貨十四元、元豆、濟寧貨、十七元五角、當地貨十七元、鄒縣貨十六元五角、小米、當地貨十九元五角、平原貨十七元五角十八元、兗州貨十八元、洛口貨十七元五角、谷子、當地貨十五元、兗州貨十四元五角、吉豆、德州貨十六元、平原貨十五元五角、當地貨十五元九角、玉米、章邱貨十四元五角、當地貨十四元、合豆、當地貨十五元。

△出口貨物

尼德島祥號二十日去烟台　冰糖六〇〇箱、江豆一〇〇包、香烟七箱、顏料七箱、陶器九箱。

△進口貨物

利通號十九日來青　大連貨　活馬七匹、黑鉛四二〇包、

招募華人聽差
十五、六歲美少女
山東路五八號　水上洋行　電話2四九六三

名貴贈品十萬件
無條件贈送用戶

含有四百五十倍蛋白質
白熊脂　肌膚改造劑
白熊牙膏　內含五種藥物　專治各種牙患
能使　嬌艷者更增美麗　色衰者回復青春
當場見彩
本公司爲酬答各界仕女起見。特印繕白熊獎券十萬張。密封小玻璃管內。分散貯於白熊脂及白熊牙膏瓶管之內。用罄時。即可發現。獎券計分六等。有鑽戒金飾。中西衣料。獎品及日用品等多種。每券有贈。憑券發獎。品名貴。良好機會。幸勿交臂失之。
青島代理處　海泊路源興泰　北京路裕生仁
本市各大百貨商店均有代售

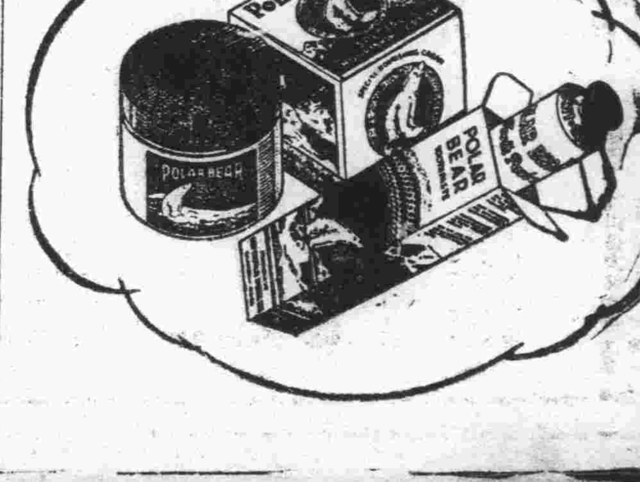

政府註冊謹防假冒
品質優良　式樣新穎
永遠保用免費修理
今日大贈送　變色鉛筆一千枝
一九四〇年最新出品今天開始發售
新型派拉蒙注墨金筆
本品係本廠最新發明構造新奇美麗堅固耐用筆尖用14K眞金磨練成功書寫流利經久耐用確爲新時代
筆中之王　每枝特價收十二元　加送變色鉛筆一枝

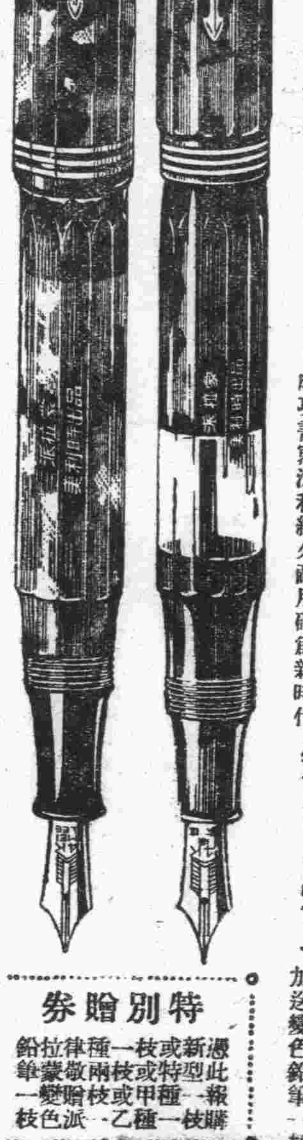

新型派拉蒙金筆每枝十二元。
特種派拉蒙金筆每枝七元。
甲種派拉蒙金筆每枝五元。
乙種派拉蒙金筆每枝三元。
派拉蒙變色鉛筆每枝二元五角。
派拉蒙上等墨水每瓶八角。
青島北京路中華棧內　美利時分行　獨家發行
特別贈券
憑此報購新型或特種一枝一律敬贈派拉蒙鉛筆兩枝或甲種或乙種一枝贈變色一枝
上號變色鉛筆每枝二元五角[illegible]

今日此頃
わるいあぶらにはお氣を
つけて下さい。髪が茶色
になります。ランランは原
油に特に注意を拂って作
って居ります。日々をいろいろと
研究を重ねて居ります。
「好みの高い」ことが今日でも動か
ぬランランの定評です。
ランランチック

獅牌油
謹防假冒
本社所出之醒獅牌潤面油、歷有年所、向蒙各界所贊許、並早經前實業部商標局註冊、復蒙工商部商標局查驗記有案、恐有假冒偽造劣品、希圖魚目混珠、本社爲辨別眞偽起見、特於每盒內加裝一見分圖之仿單、以示區別、賜顧者務請驗明盒內仿單、庶不致有誤也
青島麗華工業社謹啓

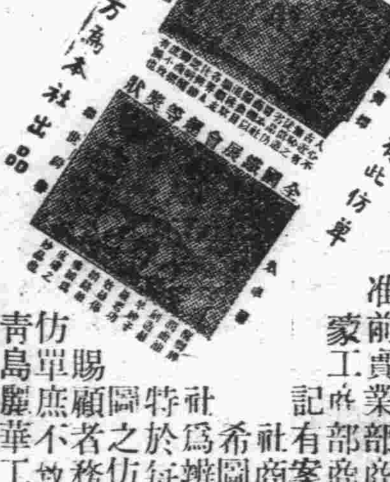

總經理：廣盛東　青島即墨路
春盛號　青島北京路

三國確立正常關係 攜手建設東亞

慶祝大會市民一體參加

中日調整國交條約成立後、舉國歡騰、本市市公署爲慶祝東亞大業之發展、中日滿國交之完成、永現和平、實行親善、以造成東亞民族之福利爲目的、特定本月二十一日、上午十時、在德平路第一日本尋常小學操場、舉行慶祝中日調整國交大會、本市市民一體參加、各商號均懸旗誌慶、茲將大會儀式及告父老兄弟書如下：

【慶祝大會】參加之會衆、爲日本側一般、中國一般團體及民衆、各機關、團體、學校三十五單位、共秩序爲

一、向國旗行最敬禮、
二、致開會詞、
三、市長致詞、
四、來賓祝詞、
五、朗讀祝電謝電
六、致閉會詞、
七、三呼萬歲、

【慶祝遊行】德平路、吳淞路、聊城路、市場一路、招遠路、市場二路、堂邑路、山東路民團（萬歲）湖南路、憲兵隊（萬歲）河南路、蘭山路、水交社（萬歲）太平路、興亞院（萬歲）、〇〇隊（萬歲）、總領事館（萬歲）、大學路、海軍〇〇隊（萬歲）黃縣路、湖南路、市公署（萬歲）經德縣路解散。

【告父老兄弟書】

全國父老兄弟姊妹們：今天是一個歷史大紀念日、我們每個人民、不能不紀念、不能不歡賀、因爲我們中華民國、在今天已就開始了一個新的階段、並獲得一個新的生命了、三年以來在與中國作着兵戎戰鬥的鄰邦日本、由今日起、已正式承認了我們改組還都後的南京國民政府、並因日本的仲介、將八九年來成爲懸案的中滿關係、有了很明確的規定、中滿兩國、已互相承認、發生外交關係了、今後中日滿攜手、向東亞建設大路邁進、這樣偉大的日子、是我們不能不紀念、不能不歡賀的。但在紀念與歡賀之中、有幾點意義、我們必須明白、現在願簡單向父老兄弟姊妹們一述。

一、自從盧溝橋事變以來、中日不幸以干戈相見、中國人民對於鄰邦日本軍事行動的眞正意義、常有疑懼、這一次的承認國民政府、簽定調整國交文件已完全將這種疑雲取消、知道日軍行動不但不是侵佔强奪、乃是完全尊重我們的獨立自由、同時也可以將日本歷屆內閣所持的對華方針、加以充分證明、在這一點上我們眞不能不重有感觸、深有覺悟。

二、九一八以來、中國與滿洲國關係、完全處於非正常狀態之中、爲了沒有外交上的正當立場、兩方人民、當感覺各種之不便、這種原因、就是不肯承認現實而招來的必然結果、現在中日滿的正常關係確立了、中滿間的正常道路開啓了、中滿人民所嘗事實上的痛苦也可以解除了、這眞是我們最大的幸福。

三、東亞是東亞人的東亞、東亞就是中日滿的總稱、所以非三國攜手、東亞是沒有安定的一日、東亞也永久沒有眞正屬於東亞人的可能、現在三國確立了、正常關係、攜手邁進、眞正的東亞建設、東亞解放、方得到了眞正的保障、今後一切妨礙東亞建設的阻力、也將由這種强力的東亞人合作、予以摧毀、東亞的繁榮、和平、將由今日開始樹立起來、這更是我們不能不歡慶的。

四、現在是世界新秩序建設邁進途中、日德意樞軸之外的任何國家、必遭新秩序的大浪所淘汰、這一次中日滿國交成立、已將中國提高到世界新秩序建設樞軸關係之中、中國在國際上的地位亦因之大爲增高、對世界新秩序的建設、也將有我們供獻的機會、這種歷史的大意義、是我們不能不歡賀的。

總之、由中日滿新國交的成立、不但證明了日本國策的眞正意味、也給了我們和鄰邦共同奮鬥、共同享受的最好機會、使我們在世界新秩序建設的大舞台上、也能供獻其燦爛光輝的努力、同胞們、起來、歡賀、並抓取這種良機、來盡我們人類應盡的責任、我們高呼：

中華民國萬歲！
中日滿國交萬歲！
東亞新建設成功萬歲！

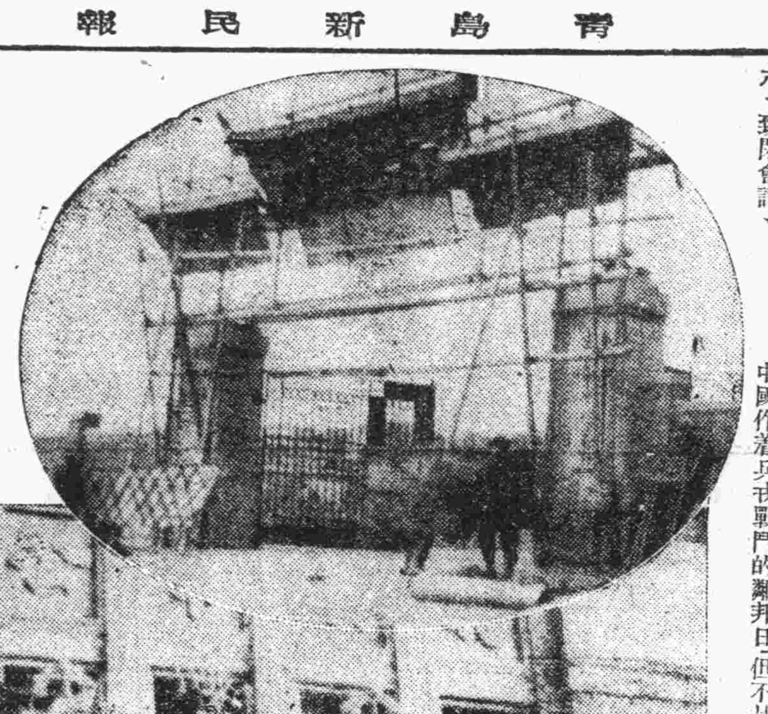

（寫眞上爲大會場門前之彩坊下爲市公署門前之彩坊）

市長訓示

【市長訓示僚屬今後注意之點】

本市趙市長、以值茲慶祝中日調整國交條約成立之期、特於本月二十日上午十一時半、在市公署會議堂、召集全署股長以上職員、訓示今後應注意之點、訓示如下：

汪主席爲達成和平救國、建設東亞新秩序之目的、還都南京以來、以最大之努力、於四萬萬民衆期待之下、與友邦日本締結基本條約、業於十一月三十日在國都南京簽字、由中日滿三國共同發表宣言、以同一的目標、積極的精神、向建設東亞新秩序之程途邁進、俾三國間永久之關係、日臻密切、是誠可爲無上慶幸者也、惟重慶政權現尚執迷未悟正在此繼續作戰期間、對於條約上所負之義務、尚難見諸實行、故必須靜候情勢之轉移、逐次加以調整、俾達最終之目的、而收條約之實效、此則有賴於全國民衆之努力、至繁且重、我市公署職員立於指導地位、尤須善體上意、認淸世界現勢、對於一般民衆、加以曉諭、俾條約不失其功效、而早日完成結束事變之使命、更須同心協力、實現眞正和平、同時使我青島作爲中日滿三國提攜之模範區域、凡我職員、其各在職權以內、推誠合作、確立中日滿三國善鄰友好關係、實行共同防共、經濟提攜、以道義立場、致力於東亞新秩序之建設、是所至盼。

慶祝國交調整 電台播送音樂

中日調整國交慶祝大會、本市定於本月二十一日舉行、廣播電台、爲慶祝此隆重之盛典起見、除特請市長於一九、三〇分、對市民作普遍之演講外、並於一九、〇〇時由青島警察局演奏吹奏樂、以示慶祝、茲將演奏曲名列後。

一、中國國歌、二、日本國歌、三、青島進行曲、四、興亞進行曲、五、新民之歌、六、新民會歌、七、新民會旗歌、八、日本愛國行進曲、九、奉祝二千六百年、十、軍艦行進曲、十一、太平洋行進曲、十二、海軍愛國行進曲、

即墨警察教練所 募補學警畢業

表演術科因雨翌日舉行

即墨通訊 警備隊即墨區隊、爲强化治安警政機構、於十月間、令由各區分配保安優秀學警合計五十名、設所訓練、俾資補充各警備中隊、使成堅實力量、爲期業兩閱月矣、茲已屆受訓終了、於十六日午後一時半、在區隊部門前、舉行畢業典禮、所有本城中日各機關、均派代表蒞臨、連同各區區長亦準時出席參加、儀式頗稱盛大、旋以天陰雨雪、會場泥滑、未能演各項教練及分列式等操作、即由處長兼區隊長訓示、近藤指導員代表警備總隊長訓示、與各來賓相繼致祝詞畢遂告閉會、詳查全體學警、均係健旺青年、精神弈弈、頗堪作地方人民之保障、人民之依託、現經訓練期滿、當指配一二中隊各十名、第五中隊三十名、並聞本日所應表演術科、一俟翌日擇訂時分、再柬請各界參觀云。

膠州新民事務分局舉辦 青年團幹部訓練班

中日長官均參加開講式

新民會膠州區事務分局、爲訓練優秀青年、冀以養成新中國國民起見、特舉辦青年團幹部訓練班、自十二月十六日至十八日三日間、訓練學員三十名、所有學員均係城內各鄉鎮公所選拔優秀之青年、並聘請守備隊長擔任日本對支政策課程、警察科中村指導官講解治安維持與青年責務、統稅稽徵所張股長講解世界情勢、警察科孟股長之教練、並事務分局鈴木次長之精神講話、大浦部員講解新民會動向、市總會趙部員講解青年團組織並青年之使命、王部員之合作原理、單雇員之青年團組織並青年之使命、所有學員、雖在天氣嚴寒之下、均能出席受訓、並能熱心靜聽講師之講解各課程、然學員雖經三日之訓練、對於新民會及新中國具有深刻之認識及擁護、於十六日午前十時舉行開講式、到有中日各機關長官、其儀式極爲隆重、茲錄儀式於後、

一、訓練生徒入場、
二、全體肅立、
三、向會旗行最敬禮、
四、局長致詞、
五、來賓致詞、
六、學生代表宣誓、
七、新民青年口號、
八、新民體操、

於十八日午後五時、舉行簡單終了式、並飭各學員作感想文一篇茲將優秀之感想文錄之於後、

【李松華感想】

雪、皚白的、牠象徵着青年人一片潔純的心、就在一個初雪之日、我幸運地入了青年團幹部訓練班開始受訓、我極慚愧、我這太不强健的身軀與靈魂、我雖然有青年人的血、有青年人的熱情、不能夠實現我理想中的希望、去建設我們新興的中國、新興的東亞、

但是、我是一個青年、我有愛護國家的觀念、建設國家的精神與責任、這次、在訓練班中雖然僅僅的三天的功夫、可是、在這悠然逃過去的三個日子的時光里、我知道了、我所不熟悉的事物、重入了一個新的境界、我確信這是人類予人類一種崇高的指示、崇高的濫情、那是像太陽永恒的光、永恒的熱力、僅此、我只能表現我最大的「感謝心」、

在此次訓練班中、我很榮幸的、聽到大浦科長的講授、確切的理論、可以指示我們青年人一條正當的道路尤其關於「感謝」心之理論、使我最感到大的興趣、同時、更是我最大的獲得了、

青年人應該負起青年人的責任來、認淸了自己所走的路途、不該日日年年就擱在斯分克司的謎下、應該從即日担起興亞與建設新秩序的重任來、

總之、此次雖僅三日的訓練、而我的腦膜留下深刻的寶貴的印象、雖然我暫且放下文章不寫、可是、我挺高興、三日的功夫、牠不會白白的騙了我的、不過、今後仍希望大浦科長及各位教師予以懇切的教示、因爲我像一個在黑暗的沙漠中的行旅者、是的、我應該担起青年人的責任來的、即此權作我的感言吧。

東鎭機器廠 發生火警

幸未致成災

本市台東鎭威海路一百九十號、機器製造廠、於本月十九日晚一時不愼、發生火警、幸本市消防隊馳往撲救、未致成巨災、其起火原因與損失狀況正在調查中云。

趙市長在京工程學校 對學生講演

聽者頗爲動容

本市趙市長爲人仁恕、爲政爾靜、對人不論新知故舊一以誠懇相待、每遇講演誨人以善循循不倦如歷次之興亞紀念訓話詞、尤眞摯聽者感爲感動、故邦人君子、無不想望風采、共仰讜論、日前應召赴京列席會議、曾於百忙中建設總署土木工程專科學校校務長劉坤氏聞訊、特商請趙市長到校演講、可見其爲人所傾佩、聞其演詞主旨係言自已個人雖出自望族之後自少如何刻苦勵學、不忘交遊、不涉非禮、始有今日、即在今日仍是艱苦不辭埋頭苦幹、大家現正在求學、應勵志向學一心注重在功課、精益求精他日學成出來、努力工作邁進於大東亞之新建設、貢獻國家、非常榮耀、此外處在現時人心不古、學生青年最易被人誘惑、更應處處小心謹愼、不可妄交損友、所交非人、其害之烈、關係身家生命、況值中日兩國國交調整就緒和平日趨鞏固、大家對於友邦人士、自應更進一步、親密提攜、切不可任信邪說、誤入歧途云云、其餘語多勉勵、以上所說、記者不過略述其大意北京新民報載演講畢該校學生聽者咸爲動容足知其言之深切地方、上有此賢良在上、以身作則、實事求是在下者自然無詐無欺故每到青島者輒說青島地方較爲淳良、爲政在人、證之趙市長、事實昭然、歲云暮矣、青島一年之大事、自有記載者、自有評論者、惟記者感一身之安適、特拉雜記之、

乒乓球比賽會

大會秩序及裁判員均規定

華北新民體育協會主辦之第二次乒乓球比賽大會、定於本月二十一、二十二兩日、在上海路陸軍俱樂部舉行、其開會秩序及裁判員名單如下、

【開會秩序】

一、全體選手入場、
二、幹事長開會詞、
三、會長訓詞、
四、裁判員致詞、
五、競技開始、
六、閉會式、
（一）全體選手入場、
（二）會長頒發獎品、
（三）幹事長致閉會詞、
（四）閉會、

【四場裁判】

第一場、于啓智、梁餘慶、品炳裕、蘇昶年、
第二場、寧冲霄、朱崇德、劉長俊、王輝普、
第三場、郭樹森、馬伯卿、計奉德、
第四場、司書棟、陳寶珠、顏世俊、武繼淸、

平陰路裕泰棧 拐款被控

王惠昌（年三十八歲膠州人）在小港一路開設同發東土產莊、彼在膠州冷家村開華盛泰分號、於上月有豬商託華盛泰匯青一萬一千元、王某當將原款交平陰路裕泰棧代付、裕泰棧將該棧付出五千餘元、即不再付、各豬商當找王質問、王某來青後、該裕泰棧已關閉、王某遍尋無着、只得將下餘之款付足、不料於冠縣路同順成與裕泰棧之股東馬若民相遇、當嗚警指控拐款一併赴市北分局成訟云。

沙子口村民 困苦萬狀

區長呈請救濟

本市沙子口一帶村民地瘠民貧、本年夏秋間、曾受風雨災害、值此嚴冬、一般村民衣食俱無困苦萬狀曾由該區長向本署呈請設法救濟經市署向華北救濟委員會報告後該救濟委會已撥款交社會局施放、關於該區一帶之赤貧住戶、該局即會同該管警察分局、調查施賑云。

本市郵政局 放假兩日

辦公時間改訂

本市郵政局於本月二十一、二十二兩日、放假二天、是日青島各郵局開門售票及接收普通、掛號、快遞航空郵件時刻改訂如下、

青島一等郵局、
上午九點三十分至十一點三十分、
下午四點至六點、
廣西路、台東鎭、奉天路、雲南路各郵局、
上午九點三十分至十一點三十分、
下午四點至六點、
大港郵局、
上午九點至十一點、
下午四點至六點。

幼女染天花 住處消毒隔離

本市武城路、二十八號住戶張基本、有女張德龍年二歲近患染天花赴鐵路醫院醫治經該院報警後、以天花係法定傳染病之一、即應遵章辦理、已送傳染病院醫治其住處已消毒隔離云、

北京路小學 成績展覽會

琳瑯滿目美不勝收

市立北京路小學之成績展覽會、於十八日起舉行後、學生家長多往參觀、本月二十日下午三時、記者赴該校參觀見各室成績、琳瑯滿目、美不勝收、尤以自然成績特別優良、所陳標本、不下八九百件、且分類詳明、鑑定正確、其中以蟒和魚、姿態最爲生動、小學中有此良好成績、眞令吾人嘆觀止矣

煤炭分銷公司 普遍配給

並每星期在外巡迴售票四次

青島煤炭分銷公司、自成立以來對於煤炭普遍配給、頗著成績、記者頃訪該公司外務負責人、據云該公司近日除盡量配給煤炭外、關於各大商號及各團體均由該公司配給、每星期幷在外巡迴售票四次、計每星期一及星期四在東鎭、星期二在三江會館、星期六在西鎭」、而值此隆冬該公司職員不畏寒冷、幷得警局經濟班人員協助均到場照料服務社會精神可見一斑也。

電話轉移申請 即將截止

歲將云暮凡電話机之移轉等申請、因工事便宜上、將遲至過年、對加入者、固甚抱歉、凡向總局申請者、本月二十五日截止、又年之星期日、雖適値祭日、仍照常工作、蓋爲加入者便利設想云

救濟院造福人羣 收養孤苦男女（續）

授以相當技能爲將來立身之本

並辦理貸款施捨慈善事業

凡是被收容的人、無論其年齡資格如何、都要受一種相當的教育、因爲程度不齊、分四班上課、最高程度和普通小學六年級程度一樣。除了上課以外、一些十七八歲的姑娘、還要做縫紉、刺繡、織襪等工作。在陳列室中可以看到一些兒童洋服、枕套、書包、桌布、靠背、椅墊等精緻的作品、爲了增進她們的技能起見、她們是接應外面的活來做的、如果自已有材料的話、院方只收手工、所作的物品、手工收費要較普通成衣便宜一半的。這樣使她們有了出路、常常有相當資產、年齡合格的人、選擇她們作爲子女、或是作爲配偶的、或是按她們的能力、由院方介紹相當的職業、使其自立、能夠維持自已的生活、一些遣發出院以後的人、在每年四月四日是救濟院的回家節、因爲這天是一堂、互相勉勵上進、除此之外、院方還隨時視察已出院的人的處境狀況、像是她們的保護人一樣。

她們的團體生活是很有紀律的、每晨六點半、一聞鈴聲、一律起床、先將被褥摺疊整齊、然後盥洗整衣、並輪流值日、洒掃宿舍、七時半在院內作室外遊戲、八點至九點爲早餐時間、就餐時輪流分班飲食、在飯廳的正面、掛着一塊匾額、上面是幾句銘言、寫着：「我們所享受一切、全是仁政的雨露、慈善士的汗血、爲着表現感身銘感、祗有每飯不忘、向做人的路上矢志努勉。」每個人在每頓飯前都要讀一遍這篇銘言、讀完以後、才能吃飯。吃完早飯以後、九時起分班上課、在第一班上課時間內、第二班就自習功課或練習縫紉刺繡等工作、第二班上課時、第一班就自習或工作。十一點有一個興奮精神、鍛鍊身體的體操時間、十二時至一時、午餐、午餐後爲室外運動、兩點到三點又是上課的時間、上課完了是體操、自修、至五時晚餐、晚餐後任其個人所好作一種遊戲藉以振作精神、到九點鐘時、鈴聲又響了、就寢的時間到了、她們一天的生活也就結束了。收容的人們萬一有病了、該院設有診療室、延聘中西醫分別診治。患有纏綿疾病、須待靜養者、有養病室、患有危險疾病及妨害他人安全者、有隔離室。

在院外保護有貸款部、凡是本市缺乏資本、志願小本營業、年齡在十八歲以上、六十歲以下、無烟酒賭嫖、其他不良嗜好者、皆可以在本市覓一妥實鋪保或相當的保證人、就可以向貸款部借貸、但是借款未還淸者、不得續借、每次借款自二元起至二十元爲限、不取利息、借款期限是三個月、自起借日每十天一期、共分九期、前八期各還十分之一、第九期還十分之二、還淸後得請求續借、貸款的時間、除星期例假停貸外、每日上午九時半至十二時半、下午二時半至五時半。

其次是施捨部、施捨的事業有八種、（一）棺木施與：路旁的倒斃者或無能力購買棺木之貧苦者、由該院可施與棺木。（二）藥品施與：窮苦而患病者、無法就醫救濟可按病狀施與藥品。（三）旅費施與：想回里而無旅費者、可請求救濟院施與。（四）埋葬補助：死喪無法埋葬者、可由院方補助埋葬。（五）茶水施與：每年七、八、九三個月、在街道及勞動者集合的地方、備有茶水施捨。（六）棉花施與：（七）米粥施與：（八）災難發生之賑濟：這都是應時救濟災黎的事業。

其餘、因爲房屋及經費的關係、未能實現的事業、在院內有殘老部、是預備收容盲啞或手足不全、無父母子女或親屬及依靠者，或是逾六十歲、無自活能力者。假如有不良嗜好習慣、或有傳染病、及精神病的、或曾受有刑事處分的、或來歷不明、行跡可疑者、是要拒絕收容的。這個殘老部也分爲男女二部。在院外將要實行的、是恤產部及恤嫠部、爲了救濟貧苦的娼婦及未滿四十歲、品行端正的可憐寡婦、或是以其能力介紹職業或是其他方法救濟之、這些事在不久的將來、都要實行的。

自救濟院恢復以後、本市一般貧民小本借貸者、日漸增多、二十八年共貸出三千元、施出棺木二十餘具、收遺人數累計百餘人、施設茶水三千九百餘担、藥品四千餘付、今年貸出的款數有五千餘元、施出棺木十餘具、收遺人數八十餘人、施捨茶水二千九百餘担、施藥計三百餘元。

該院現正組織理事會、理事二十人、已由社會局下聘函、二三日內理事會即正式成立。理事會成立後、財政方面亦可確立、院內重要設施、亦將陸續擴充、並要大規模的建築院址、以普及社會慈善事業。

頭痛聖藥

醫學博士 德田貢孝先生發明

新腦

註冊商標

立止頭痛！靈効如神！！

腦新如遇頭腦疼痛非常難忍時、頭目眩暈神智昏迷時、或讀書過度精神疲倦時及惡醉宿酒未醒時、倘速服腦新可立見奇効、其効若響、服後三分鐘、頓覺頭目爽快神智清新、苦痛若失、有如夜月秋燈能有心曠神怡之妙、此偉績確爲本劑獨具之特長、且雖連續服用、對於腦神經或心臟胃腸等、決無副作用、亦無影響、孕婦服用亦無害

主治 偏正頭痛・頭沉神昏 頭迷眼花・腦筋疲乏 精神憂鬱・面神經痛 宿酒惡醉・暈船暈車

四包裝……二角 七包裝……三角 十三包裝……五角 三十八包裝……一元 六十包裝……二元 百六十三包裝……五元

★腦新、除粉末 ★ ★（以下小字不清）

大日本東京 荒川長太郎合股公司

最新碎末濕布裹劑

庇濕面之主治範圍：肺炎、感冒、氣管支炎、咽喉加答兒炎、扁桃腺炎、肋膜炎、腹膜炎、神經痛、風濕、打撲、捻挫

免費奉贈「庇濕面」試用品

庇濕面

立見祛熱制痛偉効 處處博取絕大好評

本劑「庇濕面」與從前的既成泥狀濕布藥於性能完全不同，因係碎末故隨時用水取出必需量而練活使用，常能發揮新鮮而正確偉效，既爲非常經濟，又極方便。

●藥價異常便宜 五角・一元・一元八 在有名藥房出售

北京東安門大街 大木製藥公司

最新發賣

淋病與白濁電擊的根治藥出現

以前用種種藥而無効果者無問男女務請速服此藥

此藥乃世界的獨特之祕藥、百發百中、有斷然好評、無俟多方宣傳服用者全部自能證明其効果

京城 都藥房淋藥

無効返金 責任保證

十年以上之慢性淋病白濁（冷症）內服二、三日乃至五、六日必可除根

店則一日三次服用如無特効則未服之藥保管退錢但以拾圓者爲限

再本劑如爲予防而服用之則絕對不致感染

責任專賣所

井上誠昌堂 青島山東路一六一號 電話2二二三五2三六〇七

東亞大藥局 青島奉天路一六五號 電話3〇〇七四

石井公濟堂 青島聊城路九三號 電話2三五九五2五八四八

拔齒、治療、專門、（無痛迅速價廉）

戶井齒科醫院

肥城路三號（德縣路口）

電話（二）七二九〇號

武俠小說 舞鶴鳴鸞記

王度廬著 鏡海畫 (18)

第十五回 鋼鋒敵衆 紫陽走豪雄 惡虎傷人 川北來強暴

當下鮑老拳師又向張黑虎和蔣成深深打躬、說：「我鮑振飛來到此地、雖然是爲江小鶴所迫、可是也想是離開漢中、我與他決一生死。現在他既是這樣的可恨、他就是不找我來、我也要找他去。但我老了、我這徒弟雖是我最得意的門人、可是你們看他身上的傷勢還未痊癒、那就是前些日他與江小鶴爭鬭、吃的虧。憑我們兩人決不是江小鶴的對手、現在只有求諸位幫助、諸位是川北有名的豪傑、江湖上的俠義、我想一定不能坐視那樣的淫賊在此橫行。諸位如能幫助我剷除了江小鶴、人命官司由我去打、我們崑崙派的人都算是諸位的師姪、以後漢中長安各處由着諸位去走。」老拳師的話才說到這裏、花太歲蔣成就說：「老大哥你何必這麼客氣、江小鶴是你的仇人、就也是我的仇人。有我們在此、還能容許他往西邊來嗎？還能許他活着逃開川省嗎？」張黑虎也很興奮地說：「老三、你派人把大哥請來、咱們就商量商量、怎樣對付江小鶴？」花太歲蔣成立時叫了人去請他們的大盟兄丈八槍劉杰。一面又命人做菜備酒。這裏鮑老拳師就說：「我想咱們這裏的人應當越多越好、江小鶴從他師父學了幾年武藝、他一定會些奇技、最好能將涪州虎高老師傅請來、並請來鐵杖僧、閬中俠。」花太歲蔣成却說：「高老師傅現在歸隱了、決不再管閒事、鐵杖僧聞說現在川省、可是爲關一個江小鶴請出那麼大本領的人來、又不值得。至於閬中俠徐麒、咱們更不必理他、他也是我們弟兄的仇人！」鮑老拳師說：「聽說閬中俠近十年在家很是安分、不至於得罪諸位吧？」蔣成說：「他雖然安分、可是他的兒子徐雁雲却極爲可恨、時常與我們弟兄作對！」鮑老拳師又問：「這徐雁雲的武藝如何？」蔣成說：「不錯、劍法似乎比他父親還好些、年紀二十來歲、跟江小鶴差不多。他的性情比閬中俠還驕傲、他又娶了個媳婦、是蜀中龍的外孫女、名叫秦小仙、一口寶劍連她的公公都敵不住、常常騎着一頭小黑驢在外面橫行！」這時龍志起的臉又嚇青了、聽說了閬中俠的兒媳、是個騎小黑驢的、他又想起前些日子在暮色下小村中所遇的那件事心裏覺着害怕。老拳師坐在旁邊、捻着銀髯沉思、蔣成跟張黑虎一聽提到了閬中俠父子翁媳、却就像鮑老拳師提到江小鶴似的、眼睛睜大、面色發青、彷彿又是恨又是怕。都沉默着不言語。這時院外人聲嘈雜、是那丈八槍劉杰來了。這劉杰的身材很高、穿的衣服很闊、態度極爲傲慢、見了鮑老拳師、老拳師向他帶笑抱拳、他不過是微微一點頭、對於龍志起他簡直是連理也不理。這時蔣成用的僕人把酒飯都擺了上來、大家紛紛讓座、把劉杰讓在首座、鮑老拳師倒坐在次席竟沒有人來理龍志起。龍志起覺得無味、就退身出屋、到了院中、又見一些人全都瞧着他笑、彷彿笑他那大黑腦袋、連鬢鬍子、又疲又短的書生樣子的衣裳。龍志起心中眞不痛快、走出門來、就沉重地跺了一下脚、心裏罵道：狗娘養的江小鶴！爲你這麼一個人、老子什麼氣都受到了！他皺着掃帚眉毛、凝滯着兩隻兇眼、邁步在街上走、他還不敢快走、因爲一邁大步、胳臂、肩膀、腰部、就全像拿刀挖了一下的那般痛。又覺得街上走路的人全都注意他、他就進了一家酒店、這酒店裏的人很多、他一進來、就有許多人都大笑、說：「來了！來了！快看、這是崑崙派的高徒！」這些都是張黑虎和蔣成手下的人、他們都會幾手武藝、都是地痞土棍。他們大家訕笑着龍志起、龍志起却竟以爲大家是恭維他、他就揚眉吐氣的地向衆人抱拳。有個人拉了個凳兒請他坐下、就問說：「蔣三爺在那裏請客、妙得好菜、預備得好酒、你爲什麼不到那裏吃去呢？」

法院公告

青島高等法院 刑事判決主文

▲王立淳業務上過失致人死上訴一案 主文 上訴駁回

今日節目 XGDP 923KC

八、三〇 國民體操（北京）
八、五〇 初等日語講座（北京）（第六二講）久世宗一
九、一〇 京劇唱片（北京） 豬八戒（孫蘭芳張春山） 探親家（毛世來景玉峯）
九、三〇 新聞重述（北京）
九、五〇 商情行市（北京）
一〇、〇五 新民講壇（北京） 新民會全體聯合協議會（五） 新民會中央總會部員陳木斯
一〇、五〇 唱片（北京） 新民婦女歌 女起解（蕭長華 徐碧雲）
一一、五九 報時（北京）
一二、〇〇 衛生常識（北京） 鴉片的害處 衛生局職員張永濂
一二、一〇 職業介紹（北京）
一二、二五 娛樂節目（北京） 一、快書 血帶詔 德俊峯 二、單弦 雙生貴子 沈雲程
一三、〇〇 新聞（北京）
一三、一五 商情行市（北京）
一三、三〇 評書（北京） 龍潭鮑駱（一三四四回）品正三
一四、三〇 新聞（北京）
一四、五〇 娛樂節目（北京） 一、琴書 孫實拜師 翟青山 二、南城調 請清兵 張新全
一八、〇〇 兒童時間（北京） 分司廳小學學生演播
一八、二〇 兒童新聞（北京）
一八、二七 預報本晚節目（本台）
一八、三〇 中等日語講座（北京）（第六二講）益田信夫
一九、〇〇 青年時間（北京） 市立第五中學校學生演播
一九、二〇 行政工作報告（北京）
一九、三〇 演講（北京） 現行所得稅簡述 統稅局科長王慕光
一九、五〇 墜子（北京） 馬鞍山 張永發 馬中鳳
二〇、二〇 新聞（北京）
二〇、四〇 崑曲（北京） 北京國劇學會崑曲研究會
二一、二〇 地方新聞（本台）
二一、三九 報時（北京）
二一、四〇 絲竹合奏（北京）
二二、〇〇 新聞（北京）
二二、二〇 京劇（北京） 預報節目（本台）
新民會冬賑義務戲第二日由長安戲院中繼
一、陽平關 李盛藻（黃忠） 李萬春（趙雲） 侯喜瑞（曹操）
二、拾玉鐲 小翠花（孫玉姣） 馬富祿（劉媒婆） 尚富霞（傅朋）
三、法門寺 譚富英（趙廉） 金少山（劉瑾） 蕭長華（賈貴） 程硯秋（宋巧姣）

日曆

△陽十二月廿一日（星期六） △陰十一月二十三日
△潮候 滿潮 午後十時三五分（三四〇） 午前九時四〇分（三二六）
退潮 午後三時五五分（一二九） 午前四時十分（七〇）
△太陽 出 八時六分 中 十二時五八分〇秒 沒 五時四八分
△太陰 出 十一時五〇分 中 五時五九分 沒 十二時三三分

青島郵局封發郵件時刻通知

一、輪船郵件
▲去上海之郵件十二月廿二日封發
▲去大連之郵件十二月廿一日封發
▲去日本之郵件十二月廿三日封發

東亞海運汽船出帆

△印船客禁載

▲門司、神戶行（前十一時）
秦山丸 十二月廿二日
日光丸 十二月十六日
原田丸 十二月廿一日
貝加爾丸 十二月三十日

▲大連、芝罘、威海衛行
利通號 十二月二十日

▲連雲港行
大智丸 十二月廿三日

▲芝罘、天津行
海通號 十二月廿三日
華山丸 十二月廿七日

▲威海衛、大連行
台南丸 十二月卅一日

▲上海行
唐山丸 十二月廿六日

▲上海、南支行
衢山丸 十二月廿一日

青島館陶路四五、四七號 東亞海運青島支店 電話2八二七五一七 夜間當直2八二七七

大阪商船出帆

▲日滿連絡船（前十一時大連發）
▲拉不羅達丸 十二月廿一日
▲烏蘇利丸 廿二日
▲黑龍丸 廿三日
▲桑特斯丸 廿五日
▲熱河丸 廿六日
▲烏拉爾丸 廿七日
▲吉林丸 廿八日
▲鴨綠丸 三十日
▲扶桑丸 卅一日
▲拉不羅達丸 一月二日
▲烏斯利丸 三日
▲黑龍丸 四日
▲桑特斯丸 五日

開船日期寄港等事 詳細情形請向左記地址照會 至於運往各地之貨物運費船票價及

大阪商船株式會社 青島出張所 荷客取扱店 青島商運株式會社 新疆路十八號 電話 22三〇〇六號出貨係 22三〇〇七號入貨係 2二九二三英船客係帳房

川崎汽船出帆

▲紐育線（神戶發）（桑港・羅府經由）
▲諾魯蒙克號 十二月廿七日
▲晚香波、沙市線（神戶發）
▲夫羅里達丸 十二月 七日
▲中南米線（神戶發）
▲聖川丸 十二月 四日
▲芬妮恩丸 十二月二十日
▲桑港、羅府線（神戶發）
▲君川丸 十一月 九日
▲照川丸 十二月 四日

運費及其他詳細情形請向左記地址照會
川崎汽船株式會社 青島代理店 株式會社昭和海運公司 館陶路取引所內 電話22四〇〇三號 2七〇〇四號 2六六三四號（夜間用電話）

朝鮮郵船出帆

▲仁川鎮南浦行
▲慶安丸 十二月廿四日入 十二月廿五日出
▲釜山丸 十二月廿九日入 十二月三十日出
▲平安丸 一月四日入 一月五日出

▲上海行
▲釜山丸 十二月廿三日入 十二月廿四日出
▲平安丸 十二月廿八日入 十二月廿九日出
▲慶安丸 一月三日入 一月四日出

▲釜山朝鮮行
▲綠江丸 十二月廿九日入 十二月三十日出

▲仁川天津行
▲新義州丸 一月二日入

船票於開船一時間以前發賣、至於運費及其他詳細情形、請向左記地方照會
朝鮮郵船株式會社 代理店 合資會社 中村組 電話22四六〇 二三七 三三〇號

大連汽船出帆

▲上海行
▲青島丸 十二月廿二日 前八時半入 正午出
▲奉天丸 十二月廿五日 前八時半入 正午出
▲大連丸 十二月廿八日 前八時半入 正午出

▲大連行
▲奉天丸 十二月廿一日 後二時半入 後五時出
▲大連丸 十二月廿三日 後二時半入 後五時出
▲青島丸 十二月廿六日 後二時半入 後五時出

▲上海行
▲嵩山丸 十二月廿四日
▲白河丸

▲天津行
▲黃河丸 十二月廿六日

大連汽船株式會社 支店
電話 2二一七七 2二二六 2二二七 2二五三 2二六七 2二四六 2二四九 3〇七五

海州組合出帆

▲海州行 入 出
迎春號 二十日 廿二日
得春號 廿二日 廿四日
元泰號 海州芝罘行

▲灣水口行 入 出
江春號 十八日 廿三日
瑞祥號 廿一日 廿四日

▲石臼所行 入 出
承春號 廿二日 廿二日
永祥號 廿二日 廿三日
新順號 廿二日 廿三日
太平號 海川號

▲石島行 入 出
義通號 十六日 廿二日
平安號 廿三日 廿六日
義順號 廿二日 廿四日

株式會社中村組 協信海運株式會社 寶岐輪船洋行 海州汽船同業組合 電話22四四五九號 22四八八八號

國際運輸扱船 嶋谷汽船出帆

▲自北海道
▲鮮海丸 十二月二十日入 十二月廿三日出
▲自門司
▲開南丸 十二月廿三日入 十二月廿六日出

運賃地左記請照會
青島總理店 國際運輸株式會社 青島支店 電話（2八一〇一）代表（四回線）

本報廣告部 電話二〇六〇

中國首創 金筆專家
派拉蒙金筆
新型派拉蒙十二元特種七元甲種五元乙種三元
今日變色鉛筆 贈送一千枝
今天購一枝（乙種兩枝）一律加送變色鉛筆一枝
青島北京路 美利時分行

優良絕佳 調味精粉
味之素
株式會社味之素本舖
青島高密路二三 電話二一六七

笑生代書事務所啓事
啓者本事務所於十二月十二日正式成立開始辦公關於訴訟事件呈領許可旅行證書契約合同房產買賣技術圖書翻譯中日文件辦理敏捷手續簡便如蒙委辦請至本事務所接洽可也
地址 廣西路五四號 電話 二一二九七九

鳴謝國醫張百效先生
啓者內子月經失調已十餘載矣雖經中西醫士百方調治絕無效果致因病久身弱今秋陸患吐血症幸訪名醫張百效先生診治不到匝月經根除而吐血已全癒矣健康亦恢復如昔此生之德實賜也感激之餘無以圖報謹藉報端以銘謝忱並願告患病者速訪百效先生求診是幸 張百效先生寓觀海一路十二號 敬人劉述五啓

遺失聲明
鄙人十一月二十七日在平度宅科長盛湧開抬頭馬登甲湧字第二二八號二三〇號匯票遲期三日二只計洋二千元是青島東平路義合棧照付不慎遺失現已向該號掛失俟後此票無論落於何人之手概作廢紙特此聲明 滕縣馬登甲啓

敬啓者敝處最近收到各大收藏家委託寄售歷代名人書畫眞跡暨各朝所出銅玉瓷器等古玩種類甚多物質可靠定價低廉如蒙參觀無任歡迎
時間 上午十時起下午六時止
地址 即墨路三十二號樓上 借用電話二三五六五
古物流通處謹啓

出兌啓事
茲有坐落膠州路十九號門市房三間樓房兩間連同貨物鋪墊全部出兌如有要者請於每日上午十時至下午四時到膠州路濟寧路口萬福春內接洽或以（二）三八二四電話詢問均可

退股清理緊要聲明
敬啓者自民國二十八年十一月間姜政祥姜佐臣二人合資在吉林路四十九號開設裕民煤廠經營煤業生意茲因本市成立煤炭分銷公司無營可作同中將人合夥清楚外欠欠外均歸姜佐臣清理裕民廠址鋪墊家俱等均推讓於姜政祥另改營他業俟後生意結算盈虧概歸姜政祥辦理於姜佐臣毫無干涉特此登報聲明
中見人 郝協五 郭德祥 退股清理人 姜佐臣 姜政祥 全啓

遺失聲明
敬啓者敝有民國廿九年九月十四日由天津天和興立青島天和興照付徐文燕名下九〇九號匯票一紙計國幣九十元整因一時不慎丟失除向該號掛失止付外將款如數領出外特再登報聲明此票無論落於任何人之手概作廢紙 徐文燕謹啓

遺失聲明
啓者敝人於康德六年五月十九日在一面坡福德銀行買到青島福順德照付三五七號匯票一只計王雲慶名下國幣一百元不慎遺失除掛失止付外特具德興泰立保證書將現款由青島福順德如數領出嗣後該票無論落於何人之手概作廢紙特此聲明 王盛林啓

緊要聲明
本行行員袁子良前經照福近因另有高就業已退出本行嗣後關於袁甯一君在外之一切行動概與本行無涉特此重要聲明 青島蘭山路魯麟洋行啓

遺失聲明
啓者士鈞於民國二十三年冬間以齊東路第三四號公地房屋契據作抵押品向美商中華平安公司借款應用借款如數償還前交契據完全收回今士鈞已將公司會發給收據一紙在事變之際不惟當借款時平安公司所出之證明外特再登報聲明遺失除立字據並取保證向平安公司作廢前項收據無論落於何人之手概作廢紙無效諸希公鑒 徐士鈞特白

華振氏藥房
本藥房聘有專門藥學人才調製各國處方所用藥料均選上乘按方調劑準確精良決不以贋品誤人以重道德諸各國成藥化學藥品及化妝品等無不俱備定價特廉如蒙惠顧無任歡迎 山東路二十七號 電話二四〇三四號

仁育堂 花柳清血 追毒丸
專治男女傳染各種花柳毒症小便刺疼下疳潰爛楊梅毒串週身結毒頭破魚口便毒淋症骨酸疼精神疲倦身起紅斑毒痲及多年餘毒未清血毒入骨筋諸症會經服藥不愈或注射紅點針不能除根者服之均有效勝過注射藥針十倍 價目每盒大洋一元

仁育堂 奇效立愈 白濁丸
治淋奇藥無論新久白濁下淋稠糊馬口尿道刺疼小便數頻風毒邪熱便白淋血淋後偏虛淋老淋常不斷凡病者用千方百藥治不好洗療注射之百中經者一盒見效重者三盒即愈 定價大盒兩元

仁育堂 婦女化血通經丸
積成塊氣裹血聚月經不通乾血成痨死胎不下諸症服此丸立能見效保險體氣輕者只用一服即付經血通忌服 定價每付二元
青島代售處 金星藥房 長春堂 泉盛永 古藥店 西山路 東西路 北京育仁堂 設在青島北京路大洪泰院內三樓

平安有聲電影院

滄口路廿二號 電話（二）五二四八

○時間○ 每日午後一時起至十二時止 循環放映
○票價○ 七角 五角 學生兒童四角 每逢星期一十時一律一角 例假至早場四角 三學生兒童角 ○外捐一加成觀

今日公映
中國明星影片公司珍貴出品
社會寫實香豔纏綿悲惻哀感愛情巨片
胡蝶 龔稼農 趙丹
王獻齋 譚志遠 王吉亭 柳金玉 高倩蘋 合演
（名小說家張恨水先生生暨啼笑因緣後的驚人手筆！）
血淚點點 滿江紅 柔腸寸寸
劇情：描寫入微 結構精嚴
表演：輕圓細膩 造極登峯
國歷元旦隆重獻映 陳雲裳 王元龍 主演 四大巨片最後傑構
費貞娥刺虎 古裝歷史悲豔巨片

東鎮光陸大戲院分院

福寺路六十三號 電話三〇五五六

循環開演 每日一起至晚十時 開前期一例假止 一演十時晚十時
座價 樓上四角 樓下三角 學兒童二角 （加捐在外）

十八日起連演五天
明星影片公司有聲對白諷刺滑稽社會非常莊大偉巨片
談瑛 孫敏 黃耐霜 主演
夢裏乾坤
大上海的黑暗：社會的矛盾裏：公子少爺的享：禍太太小姐的風流
揭穿得毫無餘地！暴露得痛快淋漓
下期公映 悲哀警世巨片 桃花扇

中和戲院

青島山東路北首 電話二三六三三號

青衣花衫 張琴文 活猴大王 李麟毓
秦月樓 韓子峯 筱王虎宸 楊壽山 孫慧霞
曹錫銘 桂卿雅 茹福麟 林纔雲 劉湘臣

午戲一時開五時止夜戲六時開十一時止
午戲 陸部大審 二進宮 白水灘
夜戲 西遊記 十七本
午戲 池座每位七角 樓座每位五角 碼座每位三角
夜戲 池座每位一元五角 樓座每位一元二角 邊座每位八角 碼座每位四角五（觀覽捐在內）

金城大戲院

西大森（同記）南村路

劇界神童文武老生 李良玉 田玉美 江玉秀 李玉俊
坤伶老旦 田玉文 幼童花面 范玉成
邢玉喜 劉玉祥 田玉彬 王玉明 邢玉變 沈玉連 劉玉和 宋玉金
十九日夜戲 四本 呼延慶出世
先期售票 對號入座
開演時間 晚六點半
夜戲價目 池座前八排一元五角 池座後七排一元 樓座一律八角 碼票三角 加捐在外
售票時間 每天上午十時起

針灸醫士楊道眞
施以毫髮金針、刺肉不痛、出針不流血 專治中西醫藥無效一切疑難大症
診所青島觀象一路一號

小兒聖藥 李琴圃福幼餅

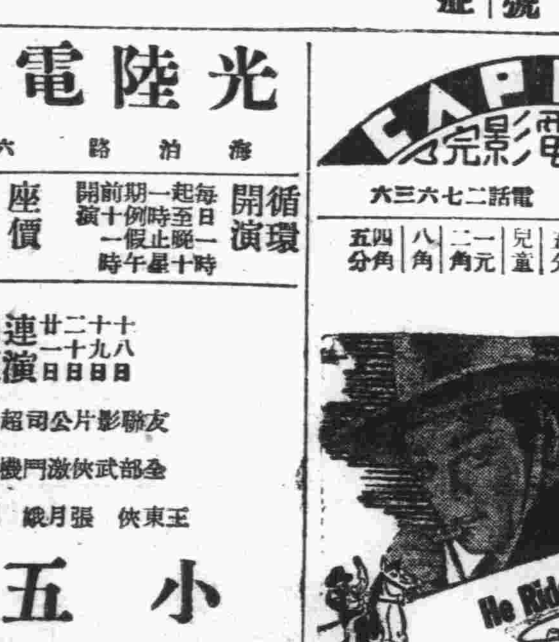

擅治小兒嘔吐瀉痢驚熱咳嗽等症
每瓶五角 藥房均售
吳縣一路九號
李琴圃兒科醫院發行 電話二一四四七六號

光陸電影院

海泊路六十三號

循環開演 每日起至晚十時 開前期一例假止一演十時晚十時
座價 頭等三角五分 貳等二角五分 叁等二角 小孩一角五分

十二月十八十九二十一日連演四天
友聯影片公司超特出品
全部武俠激鬥機關巨片
王東俠 張月娥 領銜主演
小五義
說部名著搬上銀幕！ 七五中精彩最俠義傑作！
下期公演 滑稽嘻笑鉅片 矮親家

CAPITOL 金城電影院

湖北路二十七號 電話二七六三六

注意票價 一元五角 一元 五角五分 兒童 一元二角 八角 五角四分

華納公司出品綠林武俠第一流英勇緊張激烈鬥爭鉅片
小霸王詹姆斯賈凱奈生平佳作勝過其他武俠片。
雙槍將
（混身肝胆 滿腹機謀）

光陸大戲院

平度路廿二號 電話二七八三〇

循環開演 座價 一元 七角 五角 一加成捐 優待券前三天無效

國華公司對白諷刺歌唱社會震壇驚銀鉅片
七重天
張石川繼李三娘後偉大導演
淫風、罩住上海了 情色、迷瘋了青年
今日公演 周璇 白雲 龔稼農 主演
看：李三娘眼淚汪汪 看：七重天笑顏逐開
首演新片

FOLOZU

每日五場 二、〇〇 三、五〇 五、四〇 七、三〇 九、二〇

廿一、廿二、廿三、廿四連映四天
痛遭暴徒讎視 倖逃殺身橫禍
時時恐嚇刻刻警告 步步荊棘寸寸危險
威廉鮑惠爾・曼娜洛愛
會衡合演緊張萬分第三部克乖非常大血案
范達克氏精心傑作
聶克新探案
"ANOTHER THIN MAN"
名探愛子失蹤 舊家人倫大變
啼哭吵鬧 小孩集會 錯綜複雜 遺產糾紛

明星大戲院

安徽路六號 電話八二九六

每日五場 一二、〇〇 二、三〇 四、五〇 七、一〇 九、二〇 循環開映

二十十九日起連映三天
凱塞。亞道夫孟都。兩演
滑稽歌唱音樂巨片
銀都艷異
"THAT'S RIGHT YOU'RE WRNG"
製片商新謀出路。編劇家不得要領。音樂隊鍛羽而歸。監製人觸霉頭盡。
劇情別開生面 噱頭花樣翻新
下期公映 恐怖科學巨片 殭屍復活 下期公映